朝鮮日報
二十九日夕刊八面
社長 申錫雨 副社長 安在鴻 營業局長 朴昌根
京城府堅志洞三十二番地 朝鮮日報社
代表番號光(二)三〇〇番
新聞價 廣告料

社說

米調節倉庫의 效用如何

深刻하여지는農村疲弊 (一)

今年의雨量과氣溫은 稻作에 매우適宜하엿다고한다 봄부터 재주온비에 農作이大體順調로 되엿는데 七月中暴雨가잇서 그 대군대 慘禍를 본바잇것고 그 損害總額도 乙丑洪水에지나간 다하는한편 災害를免한地方에 는 水量의洽足으로 相當한豐作狀態로되엿다한다 災害의暴禍地는 이미어찌할수업는바이나 大體로豐作이된것은 깃분일이다 다만이러한 豐作과同어오는것은 穀價低落에依한大部農業民의疲弊이요하물며農業民의疲弊는 그대로全朝鮮經濟의 驚惶的疲弊로 되는것임에랴

二

收穫期에까지는 아즉도時日과距離가남어잇는지라 지금確固한安心을하기는 早計이다그러나 不況에짤으는通貨의緊縮으로가득이나低落의비탈에잇든 米價는 一層의暴落을 일우어 八月二十八日 仁川期米의 前場止價 一等二十圓五十九錢으로되고同日正米는 三等二十五圓八十錢으로서 모다甚大한低落을보엿다 이에關하야는이케 그細密한點을 말코저함이아니나 米穀價의前途는 이로써그 大勢를짐작할것이오 農作의그늘에서 속으로골케되는 農民의前途가 關心되지아니할수업다 이러한現狀에 對應코저樹立되는것이 米價調節을爲한農業倉庫의活用策이란 것이다米價調節倉庫는 現下아즉그完成을보지도 못한터어니와 그實際의成績이 과연어떠할가 깁히吟味해볼必要가 잇는것이다

三

朝鮮農會의計劃으로 全朝鮮地主大會를열기로하고 三十町步以上 土地所有者를對手로서
一、肥料其他農業用品의 共同購入
二、地主倉庫에低利資金融通을 要望할件
等을 討議實現케하되 第二案인 地主倉庫活用에關하야 緊密한協議가 잇고저함이라한다 現在朝鮮內의 三十町步以上土地所有한地主 朝鮮人三百六十餘名 日本人一百五十餘名으로 合計五百餘名이오 그의收納高는 大體三百萬石內外로서 그 九割은移出에 供하는者임으로 그의移出을調節하면 目下의米價問題가 大部調節 될것이오 그를爲하야는 地主倉庫에잇는 米에對하야 低利資金을融通할수잇게하야 地主들의秋收後의放賣를中止케하고저함이라한다 이는그運用의公平을딸어 多數의 地主들을 廻救하고 또米價도 多少의調節을 보게하는效果가 잇겟슴으로 現下에잇서 一方策인것을首肯하려니와 그러나 朝鮮의多大數中小地主및小農을 이 稅納과債務의返償과 其他物品費를치러줌으로 생기는收穫期直後의 米穀放賣는 드듸어이圈外에떨어지게 되는것이니 米價調節이、効力이잇느니만큼朝鮮內의 金融狀況의應分한裨益이잇는것은 別問題으로하고 그나마의社會的中堅으로 되어잇는中小地主들은 大部가 劇甚한困厄에서 모주리債務의 덤석이에 처어업들어질것이다 昨今數年 加甚한恐慌에비록스스로緊縮警戒한바잇더라도 大風의지나는곳에 만히그倒潰의 厄을免치못하는것이다 米調節倉庫는 맛당히잘活用할것이다 그러나中小地主와 및貧農에對하야 거의그方策이업스니 이것이期待補가 그疲弊를제우지 못하는 現下의憂慮이다

彈壓에對抗하야 反英運動去益激化

逮捕된國民會議幹部處刑에 『셀리ー』市罷市決行

(『셀리ー』二十八日發) 二十七日會議中에 逮捕된全印國民會議派의委員들은本日모다六個月의輕禁錮를言渡바더엇다 右의結果國民會議는檢束을免한舊委員三名에十二名을加하야 新實行委員을任命하는同時彈壓에對抗하기爲하야『셀리ー』市는 昨日부터罷市를斷行中이다

反英氣勢에鑑하야 圓卓會議도延期說

(倫敦二十八日發) 昨二十七日『모닝포스트』紙의『시무라』特電은印度政府當局이印度의現在騷擾狀態에鑑하야今秋開催될英印圓卓會議를春四月까지延期한다고報道하엿는바此에對하야英國官憲은右說을不認하고同會議는十一月에開催될터이라고한다

印度在留歐洲人協會에서는 彈壓繼續을決議

(『칼캇타』二十八日發) 印度에在留中인歐洲人의勢力을維持키爲하야組織된歐洲人協會는全印市部代議員會議를開하고『싸이몬』委員會의諸勸告를指示하야不服從運動이終熄되지안는限彈壓을繼續하라고決議하얏다 公使館區域及天津各租界等各國居留民住地는極力嚴緊을避하도록注意하야두엇슴으로此際各國當局은輕擧盲動치안토록特히切望한다

兩條約을稱讚 『캣슬』氏가

(『시카고』廿七日發) 『시카고』世界平和委員會主催의不戰條約調印第二周年記念祝賀午餐會에서前駐日米國軍縮大使『캣슬』氏는不戰條約及倫敦條約을稱讚하야右와如히述하얏다 右兩條約에對하야軍國主義者는너무拘束的이라하고平和論者는너무微溫的이라고批評하지만모다極端論이다吾等은恒常輿論을듯지안흐면안된다또平和를爲하야거리업시努力치안흐면안된다

平津方面의 飛機襲擊繼續 今後도猛烈히

(南京二十八日發) 中央軍飛行機의北平、天津襲擊은津浦線隴海線方面의戰局打開를爲하야敵의後方을攪亂하려는中央側의餘一策인데右에對하야國民政府當局은二十八日左와如히聲明하얏다 平津方面의飛行機襲擊은今後로더욱더욱猛烈히續行할方針이다그目的은後方攪亂에잇서

中央軍의大部隊 馮軍擊破에注力

黃河汎濫으로行軍이遲遲하야 戰局은其實停頓

(南京二十八日發) 蔣介石氏는津浦線上에七個師를派遣하고그中黃河를渡河한것三個師를配置하야山西軍의逆襲에備하고一方隴海線方面에二十八個師의大軍을配하야馮玉祥軍主力의擊破를期하고잇는데目下黃河汎濫으로因하야右翼方面으로부터의攻擊이不可能한外함에現在의兵力으로는馮軍의堅壘를擊破하기가困難하야戰局은此에일으러全혀停頓狀態에入하야이케야打開의方途가업다고봄에일으럿다

駐奉勞農總領事 張學良氏를訪問

中露交涉促進코저

(奉天廿八日發) 奉天駐在勞農總領事『쓰나멘스키ー』氏는『안드레프』書記官을帶同하고二十八日午後一時四十分奉天發列車로南下營口經由北戴河에向하얏다同地에서張學良氏와會見하고來月十日頃歸奉할豫定인바總領事는左와如히語하얏다 中露交涉은二十四日 莫德惠『카라한』兩全權의會見으로엇더한新局面을發見한模樣으로停市되지안엇다余의北戴河行은勞農側과東北四省間에未解決인地方的問題를交涉하기爲한것으로南京代表와도會見할豫定이다勞農側과中國의全體的問題는莫斯科會議에서解決할것이요余는東北四省의地方的問題만交涉할方針이다

北方側의 緊急會議 二十七日에

(北平廿七日發) 擴大會議는二十七日午前九時부터懷仁堂에서臨時談話會를開하고會議代表陳、覃兩氏의張學良氏와의會見結果를基礎로政府組織의緊急商議를開始하얏다

中國共産軍의現勢 (六)

柳絮白鷺

◇

現在中國에잇서서『쏘베트』區域이建設된것은 全國을合하면 數十을算할것이다 그中가장基礎가確固하고 大規模로되여 더욱擴張되고 成長하여가는것은 閩西地方의『쏘베트』區域이다

閩西라고한것은 福建省西部地方을가르친것이다 여긔에는現在 强固한푸로레타리아社會가確立되여잇서서 周圍로부터反動軍隊의猛烈한逆襲을바드면서 新社會의建設工事를 着着으로進行하고잇다

閩西地方은 長久한時日을國民黨政府의 殘酷한壓迫과搾取에 苦難속에서呻吟하든곳으로勞働者農民은 國民黨에對하야憤恚과 怨恨을懷抱하고잇섯스나 國民黨 反動軍隊의壓迫미들리여서 反抗할힘을 일허버리고 虐使하여왓섯다 그러다가 一九二九年五月에 마츰내 지금外지품고잇든 怨恨을吐하고 暴動을일으켜서 國民黨의 名義미테政權을 掌握하고잇는 地方의土豪劣紳을 追放하고 一切의小作證書、借金證書、土地文書를燒却하여버린後地主의土地를 暴虐한搾取에呻吟하든 地方의貧農들에게모다分配하엿다 지금外지 地主의土地로耕作하여오든것이 五月暴動以來로 土地를分配한貧農들의數가 七十萬人以上에達하여잇다 現在그곳에는 共産軍五個聯隊가 組織되여잇다 龍岩縣에第一聯隊 上杭縣에第二聯隊 永定縣에第三聯隊 通城縣에第四聯隊 汀州에는第五聯隊가 各各그地區를擁護하고잇다 其外에도 農民赤衛隊 勞働者糾察隊 青年前衛隊 暴動隊 通絡隊 偵察隊가 編成되여잇서 合計二十萬人은 될것이라고한다

◇

一九二九年五月의暴動이成功되자 農民들은 지금外지잇든 農民協會를 解散하야 各縣各郡 各町村마다 革命委員會가 作成되엿다 그리하야 그들의 代表者를보내여『勞働者農民兵士大會』를開催하고 正式으로『쏘베트』政府委員을選擧하야 政治機關을確立하엿다 그리고 第一의事業으로서 貧農들에게 土地의分配를施行하엿다 一九二九年의年暮에는各縣 各市郡 各町村의『쏘베트』는 全部完全히組織되엿다

◇

革命勢力이擴大하여가는데追隨하야 軍事上 政治上 經濟上에도 統一的인 指導와統制가必要하게되엿다 거긔서今年一月에 各縣의『쏘베트』機關은 閩西地方全體의『쏘베트』를組織하려고 準備를進行하야『三月十八日』巴里 콤뮨記念日에龍岩市에서『全閩西勞働者農民兵士代表大會』를 開催하고 正式으로 閩西『쏘베트』政府를同市에設하기로決定되엿다

이代表大會에보내는 代表者의選擧는 愼重하게行한다 農民代表는 町村을單位로하야最初에 町又는村民大會를開하야三百人에一人式選出된代表者로서 郡代表會議가作成되고그로부터다시 十八人에一人式選出된代表가 縣代表委員을形成한다 그縣委員會로부터는 農民一萬人에對하야 一人式의比例로 全閩西『쏘베트』委員會에보내는 正式代表가選定되다 勞働者의代表는 市郡을單位로하야 市郡의大會로부터 三十人에一人의 比例로 縣委員에보내는 代表者가 選出된다 어縣委員會로부터는 勞働者三百人에對하야一人式 全閩西『쏘베트』委員會에보내는正式代表가選定된다 學生과敎員은 各市郡의文化委員會에서選出된代表者中에서 다시一縣一名式의正式代表가選定되여全閩西『쏘베트』文化委員會를形成한다

共軍의襲擊猛烈 居留外人도撤退準備

(上海二十八日發) 長沙來電에依하면何鍵軍은最後의手段으로戰線을一層短縮하야柳陽河를境界로長沙周圍十中里內外의地點에서回來襲한共産第四軍朱德軍은가장猛烈한部隊임으로何鍵軍의守備는累卵의形勢로되여粵谷領事는再次危險케될念慮로在留日本人에게家財를曳船에撤移토록命令하고領事館員以下全居留民은언제나速히撤退할수잇는準備를整頓하고形勢를觀望中이다

累卵의長沙市 何鍵軍은總退却

住民의逃避로市街는廢墟化 政府要人全部避難

(漢口二十八日發) 何鍵軍은一戰도交치안코本日正午長沙郊外十中里의附近外지退却해와서長沙에잇는省政府要人은이미全部避難하고市民의大半도日淸汽船及各國汽船等에避難하얏슴으로市內는廢墟나다름업서暴風前의靜穩狀態를呈하고잇다그우에何鍵軍의一旅는朱德軍에게全滅되여旅長自身이戰死한바이것이何鍵軍總崩潰의原因으로된것이判明되엿다

005326

秘露革命에 日本人도被害 十數萬圓被奪

(東京電) 今回秘露에勃發한革命이드되여『리마』『카야오』市其他外都市에서市街戰을보게되엿는바日本果栖公使는새로組織된軍政府에對하야二十五日夜居留日本人의生命財産保護를要求하얏는데日本人中에는이미群衆에게襲擊掠奪當한者도만어目下判明된것만으로도前記兩市에서十數件被害高十數萬圓에達하며流彈에一名은負傷當하얏다

極東經濟視察團 九月十九日出發

(倫敦二十六日發) 『쏘!·어네스트·쿤손』氏를團長으로한極東經濟視察團一行은九月十九日東京으로向하야當地를出發할터이다

英國海峽서 沈沒船發見

(『샤레스토』(佛蘭西)二十七日發) 伊太利의曳船『알치그리오』號와『로스와로』號의二隻은英國海峽에서沈沒된汽船『에짚트』號의搜査에從事中이든바同船體를發見하엿는데그一隻은大戰中英國海軍하게水雷로擊沈된것이엇섯다

人事消息

▲미쓰색이氏(培花女校校長) 昨年六月歸國中이든바三十日午後七時京城驛到着

▲平岡京取元專務 三十一日午前十時出發歸鄕할豫定

▲石井吉林總領事 二十八日夜入京하얏다가二十九日夜第七列車로北行

▲玄東完氏(中央基督敎青年會副總務) 二十八日에遭內艱

八面鋒

○政友系의樞府성걸들은、倒閣을意味

○民政黨少壯派는、樞府彈劾으로、盛聲을拍出

○어느便이이길는지、심심치안은구경거리

○咸南安邊서는、文字普及班가지、警察이禁止하얏다고

○禁止하기前에、自體의常識부터及이急務

樞府精査委員會 質問의主要點

海相이追窮을當할時는 立場이去益困難

(東京電) 二十八日의樞府精査委員會에잇서서委員의質問中主要點은左와如하다

一、松平『리ー드』兩氏의私的交涉에서妥協案을作成한事情

一、加藤前軍令部長는諸訓案에强硬히反對하얏다고하는바事實인가

一、兵力量의決定은軍部와의間에意見一致를要하는것인가

一、財部全權은軍部大臣으로此條約에贊成하얏는가又海相으로此兵力量을가지고國防上의完全을期할수잇다고생각하는가

一、條約兵力量과常備兵額과의關係如何

一、三大原則을貫徹치안흘수업다고主張하얏슴에不拘코最後로此를拋棄한理由如何

그우에此以外田委員의質問은同條約과財政關係에도互한것이라고한다右質問中가장主點으로된것은三大原則拋棄理由兵力量決定에는軍部의同意를要하는가海相은全權으로서此兵力量이면國防의完全을期할수잇다고생각하얏는가하는點에잇슴模樣으로今後라하드래도此點이質問의中樞로되는同時兵力量에關한質問은奉答文問題의再燃을보게되는模樣이다그런데右質問에對하야首相以下三相의答辯은左와如하다

一、三大原則을拋棄하얏다고하지만今回거의三大原則에갓차운것을獲得하얏고또世界平和와兩國負擔輕減의意味에서此를承諾하얏다

一、兵力量은政府의責任으로決定한다倫敦條約은海軍만이요陸軍에는無關이다또倫敦條約으로直時常備兵額이라고할수는업다即그一部를規定한것이라고解釋함에依하야此를常備兵額이라고할수업는以上政府의責任으로決定하야도無關하다고생각한다그리하야軍令部의意思는充分參酌하얏다고

海軍令部長과의交涉手續에對하야서는遲滯업시進行되엿다고잇는다又條約兵力量으로國防의完全을期할수잇다고잇스나하는質問에對하야서는海相은二軍人格問題를豫想되는水잇슴으로매우微妙한答辯을하게될境遇인데아즉도委員에게解答치못한模樣으로此點에서海相이追窮을當할時는海相의立場은去益困難케될模樣이다

日本農村은 瀕死의狀態

歸農者의煽動으로 思想方面이益不穩

(東京電) 日本農村의不況은最近더욱顯著한터로事業縮少와工場閉鎖로此等失業者는續續農村으로歸還하야農村의苦境은一層深刻化하는中이다一方郡會에서組合爭議의經驗이잇는者는發達이遲遲한地方人心을刺戟하야不況에짤어思想惡化의甚한者가잇슴으로內務省은地方廳에對하야그取締를命하는同時種種救濟法을講究中인바그救濟도際勢만흠고實際이지어農村은瀕死의狀態를呈하얏다

財源捻出에 政府當局大苦心

各省의豫算書를놋코 大藏省査定開始

(東京電) 明年度豫算概算은二十七日外지外務、海軍、農林、遞信의四省을除하고全部大藏省에提出되엇다右四省도近近提出될豫定임으로大藏省은二十七日會議를開하고井上藏相以下次官主計主稅兩局長其他關係官이參集하야査定方針을協議하얏다그리하야歲入缺陷及節約의必要額은極秘로되엇스나租稅歲入과如한것은昨年實績에比하야千六百萬圓의不足을招來하고其他收入도非常히減少되며六年度에는歲入減少로적어도一億五千萬圓과追加豫算財源二、三千萬圓을捻出해야할必要가잇고따라서旣定經費로부터一億七、八千萬圓程度의節約斷行을할수밧게업는事情에잇서此巨額의節約을如何히할가하는것은自然困難한事情에잇다如何間主計局은藏相의命令대로우선立案코저準備에着手하얏는데前回의實行豫算과如히簡單하게는進行되지못하리라고보인다

地方官異動과 官界의空氣

(東京電) 政變과함께部長級이半數以上淘汰當한일은잇섯지만今回와如히中間異動으로內務部長六名學務部長十一名計十七名의休職을命한것은처음이다今回의異動으로拔擢된者는學務部長十三名學務部長으로警察部長에轉任된者六名等으로內務部長一名의復活이一名으로大體後進의途를開拓한것이라고볼수잇는바該留中에아즉도滋味업는者가잇서又復職首中에有力한者가一、二名잇서此異動으로完全히地方官界의空氣를刷新하얏다고는볼수업다

參茸乾材都賣 貼藥本藥調製專門
藥은朝鮮商會
肝氣鬱風 영아환
百腫根治 腫仙膏

◆新刊書籍案內◆
實驗蔬菜栽培園藝 七十錢
印度인의 民族과 그와思想 二十錢
웰스의 世界國家說 十五錢
勞働者의 經濟智識 二十錢
勞働組合論 三十錢
메ー데ー의意義 十五錢
社會主義 社會主義大意 十五錢
社會主義 婦人觀 十五錢
新社會의 進化論 三十錢
戀愛觀 三十錢
現代文藝 熟語小辭典 四十錢
唯物史觀解說 五十錢
朝鮮映畫小說 세동무 五十錢
第一七天國 悲戀의薔薇 五十錢
朝鮮映畫小說 悔心曲 三十錢
朝鮮映畫小說 사랑을차저서 五十錢
朝鮮映畫小曲集 十五錢
아리랑民謠集 二十錢
最新 大成功法 二十錢
新小說 落花流水 六十錢
◎右三冊注文이면要先金◎
▲各種書籍注文은반다시永昌書館으로만注文하시면特價提供함
京城府鍾路二丁目八十四番地
永昌書館
電話光一五二二番 振替京城六二二一番

京城タイピスド學院
英文 邦文 타이푸 으라이타ー科 (邦三個月 英四個月卒業)
簿記 (商業、銀行、官用) 珠算科 (六個月卒業)
女子의가장就業率만흔 生徒募集。
要規則郵送切手、京城府齋洞十七番地三隅、電話本局三四二五番

新案特許
合綿打機 들

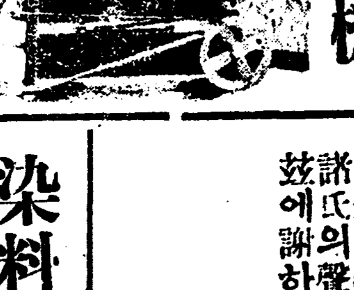

黃海道載寧邑
利善式綿打機製作所
電話一〇九番 振替京城一四七八六番 (利善)

當選謝禮
今般密陽面協議會員補選에際하야有權者諸氏의聲援을蒙하와當選의榮을得하엿기玆에謝하나이다 (가나順)
李仁杜
文鳳來
河尙稙

染料原料專賣
京城府花園町九十七番地
染料原料 高級製品商 食用染料
東華洋行
電話本局三九九二番 振替京城一二四〇五番

謹告
本人이今般光州濟衆院長의職을辭하옵고來九月三日부터左記場所에서藥을開하겟사옵기玆에謹告하나이다
一九三〇年八月二十日
醫學博士 米國文學士 崔泳旭
光州黃金町三丁目(光州座前)
崔泳旭醫院
電話七〇七番

産婦人科 一般外科 花柳病科 入院隨意
朴容駿醫院
開城北本町西廊入口 電話二二六番

男女 自宅筆生募集 遠近不問 收入 確實한執筆事務이오니希望者는要大阪西區西長堀北通三丁目一 三省堂

緊急廣告!
기다리시고 기다리시던!!
苦待하시고! 苦待하시던!!
美國醫學博士魚乙彬의 美國極上品
萬病水와補材藥을今日부터發賣합니다
어두운재벽의雲霧를헷치고光明한해빗치東天에솟사오름갓치美國醫學博士魚乙彬의美國極上品萬病水와補材藥이그동안모는支障과여러僞造藥을헷치고超然히여러분의健康을爲하야나타낫슴니다
기다리시고기다리시던분이여!
그엇더한藥으로도모지效驗을엇지못하신분이여!
自己의病苦와一家親戚의健康을爲하야念慮하시는여러분이에!
一日과一時를遲滯하지마소서!
代金引換으로어나곳에던지酬應하옵고
廣告冊子는누구씨의게던지送呈합니다
一九三〇年七月十八日
朝鮮釜山
美國醫學博士 미국의학박사
魚乙彬 白

三人의拳銃青年團 天摩山上에又復出現

豐山事件의端緒가杳然한데 江界서도自働車威脅

함경남도풍산군후치령(豐山郡厚峙嶺)에서 진행하는 자동차를 습격한 권총청년(拳銃青年)의 사건이 발생한이후 이순(二旬)이 되도록 아즉 아모런 단서도 엇지 못하야 국경방면(國境方面)의 경찰은 삼엄한 경계선을 느리고 맹렬한 활동을 하는 이때에 지난 이십칠일 오전열시에 평안북도강계읍(平北江界邑)을 떠난 정상화물자동차(井上貨物自働車)소속의 화물자동차를 운전수 김창식(金昌植)이가 운전하야 강계군경계(江界郡境界)에 잇는 천마산(天摩山)정점(頂點)에서 약이천미돌지점되는 장소를 진행하는중 돌연부근에 잇는 울울창창한 밀림속에서 총성(銃聲)이 청북한산을 진동식히며 권총을 든 세청년이 자동차를 정지하라고 명령함으로 자동차를 운전하든 김창식은 최고의 속력을 다하야 위험한 현장을 피하야 겨우 자성(慈城)에 일으러 소관경찰서에 보고하엿는데 이급보를 들은 평북경찰부는 물론 부근각서에서 국경제일선대(第一線隊)와 련합하야 부근을 포위하고 대수색중인데 종적이 아즉 묘연하다(신의주특파원전화)

二十九日前夜에 各劇場嚴重警戒

개연이 되자 문을 걸어다더 觀水洞서 豫備檢束

이십구일을 압헤두고 만일을 경계하는 경찰에서는 도경찰부(道警察部)를 비롯하야 시내각서가 총동원하야 철야경계하든 당야에 조선극장(朝鮮劇場)이외 시내각극장과 활동사진 상설관에는 도경찰부로부터 삼륜(三輪)경부이하가 출동하야 개연정각이되자 극장문을 꽉다더걸고 출입을 엄금하고 물샐틈업시 장내를 감시하엿다 하며 시내의 거리와 모동이마다 밤을 새어가며 형사가 직히고 잇스면서 지나다니는 행색을 일일히 감시하는등 엄밀을 극한 경계상태만 무시무시한 가운데 아모일업시 날을 밝혓다 한다 당일이십구일은 퍽 못는 찬비속에 시내각요소마다 형사가 수직하며 행색이 수상한 만 발견하면 즉시경찰에 인치하는중인데 종로서(鍾路署)에서는 관내 관수동(觀水洞)방면에서 일명의 청년을 자동차로 검거압래한외에 수명의 청년을 인치하엿스나 모다 예비검속인듯하다고 한다

東京在留六千餘名 大示威計劃發露

八十餘團體에 飛檄

이십구일 합방긔념일을 긔하야 一 동경(東京)에 잇는 조선사람좌익(左翼)각단체가 련합하야 동경 시내외에서 일제히 일대데모를 일으키려고 하는 대중운동(大衆運動)을 일으키려고 하든 계획이 잇슴을 사오일전에 우연히 탐지한 경시청(警視廳)에서는 내선계(內鮮係)가 중심이되야 각서와 련락하야 비밀히 정탐한 결과 과연 대당한 음모사실이 발각되엿다는바 이는 국좌익에 속한 조선인들이 관하의 조선로총(朝鮮勞總)재경조선인로동조합(在京朝鮮人勞働組合)을 필두로 팔십여소의 로동단체와 사상단체에 격문을 날리어 각단체의 동원약속한 여명을 동원하야 이십구일조조를 긔하야 신숙(新宿)반전교(飯田橋)기타 권시의 직업소개소(職業紹介所)를 습격하며 동시에 각공장으로 로동자를 특히 동원하야 일대시위운동을 결행할뿐아니라 조선로동자가 군거하는 목흑(目黑) 사정(砂町) 경교(京橋) 삼하도(三河島) 주긔(州崎) 중야(中野)동지의 조선로동자와 그가족약 이만여명을 선동하야 그과계공장의감독자에게 반항운동을 일으키게 하려는 계획이 잇서서 내선계(內鮮係)에서도 극도로 랑패하야 이십팔일에 명을 검거하는 일방 식혀주모자 수명을 검거하는 일방 권긔각직업소개소를 경계하는 일방조선로동자의 군거지대에는 이십팔일이래 비상경계망(非常警戒網)을 느리고 엇다고 한다(동경전)

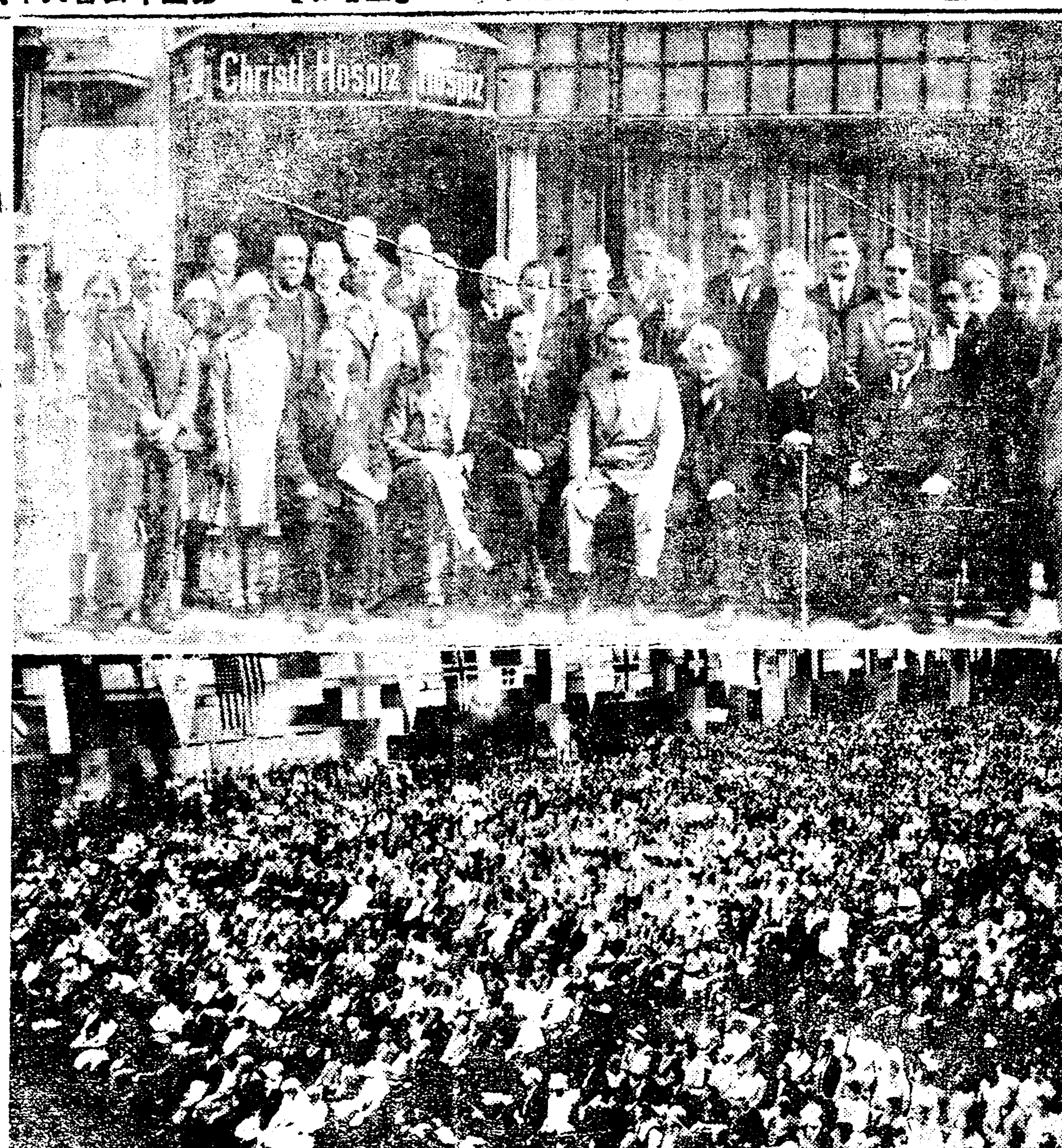

◇萬國勉勵青年會畫報(上)은 세계각국유수한대표와 조선대표가 긔념촬영한것이니 향하야 압줄오른편으로부터 첫재「어드워드·피·에이스」(세계련합회총무) 둘재「인에스트유인」(구주련합회부회장)(歐洲聯合會副會長) 셋재「어스라·비·수울만」독일련합회장(獨逸聯合會長) 넷재「따니엘·에이·폴링」세계련합회장(世界聯合會長) 다섯재「채임쓰·갤리」세계련합회부회장 구주련합회회장 여섯재 조희염(曺喜炎)(조선대표) 다음이「푸레드릭·레쉬」(독일련합회총무)(獨逸聯合會)이요 끗에는 사천여명대표가 모여 진행하는중에 잇는것이다

市內에 筆寫檄文

경찰은 하수자 엄탐중

팔월이십구일은 일한합방긔념일이라하여 시내각경찰서에서는 一 일전부터 련일일제수색을 하며 예비검속을 행한것은 긔보한바이니와 지난이십팔일은 경긔도경찰부를 위시하여 시내각서의 형사대가 밤을새여가며 시내각처를 경계하엿스나 특별한 이상은 업엇다 고 못으로는 불온문서만이 도라다녓는데 경찰측에서는 아즉 그격문들이 어더한 사람의 소위인지 알지를 못하엿다고 한다

出版勞組慰安

구월제삼일요에 근래에 희유한 장마와 백여도(百

(細谷岡印刷所)에 잇는 조합원(組合員)일동의 주최로 래월(八)재공일에 추계위안회(秋季慰安會)를 서대문정(西大門町)에 잇는 경성출판로동조합(京城出版勞働組合)의 후원으로 청대하야 개최한다는데 자세한것은 추후에 발표하리라 하며 그준비위원들을 선정하엿스며 일반출판로동조합원은 만흔성원이 잇기를 바란다 한다

李剛氏의 滿期出獄

평양에서 만긔출옥

상해○○정부의정원원장(上海○○府議政院院長)으로 재직중이든 리강(李剛)씨는 지금으로부터 삼년전 중국하문(中國廈門)에서 일본경찰에 구인을 당하야 즉시 평양복심법원에서 보안법위반(保安法違反)죄로 삼년간 징역을 밧고 이래 평양형무소에서 복역중이든바 드듸어 오는 구월이일이 만긔가되어 출옥한다는데 씨의 본적은 평남룡강(平南龍岡)이라 하며 가족은 아직도 상해에 거주함으로 출옥후 씨의 갈곳은 미정이라 한다(평양)

學生擁護同盟 一審을不服控訴

원산의 언도를 불복한 男女學生等七人

지난십오일 함흥지방법원 원산지청(咸興地方法院元山支廳)에서 보안법(保安法)위반죄로 처형과 집행유예의 판결을 받은 원산학생만세(元山學生萬歲)사건의 관계자

▲德源郡斗南里 南相完(二○)
▲元山府南小洞 金永燮(二○)
▲元山府龍洞 南相孝(二一)
▲德源郡斗南里 劉三乘(二○)

외 두씨녀자고등보통학교 녀생도 동일 세사람은 광주학생(光州學生)사건으로 『건국××학생옹호동맹(建國××學生擁護同盟)』을 조직하고 금년일월중순에 다수한 격문을 인쇄하야 전조선에 비격한 사실로 일년이하 처형을 받고 이십구일 경성복심법원에 공소하엿다 한다

餓死强要一般

罷業團某氏談

파업단원모씨를 방문한즉 어차피 죽기는 일반이니까 외일 안해로 동맹하고 말엇습니다 최고 구십오전이나 주든것을 이주소금날은 드시 조곰식 조곰식 나추어서 오늘에 와서는 로동임금이라는 말도 할수 업시 되엿드랍니다 그리하든것을 또 나추어서 최고이십전식이라니 이야말로 우리를 굴머죽으라는 거나 말과 갓지오 그래서 이일을 그만두라는 게 되엿습니다 우리의 요구가 무리함이 조금도 업는 이상 엇지던 승리를 엇도록 힘쓰겟습니다 하며 상당히 모다 강경한 태도를 보인다

모든일은 오든지 로동자의 일은 몹시 고달픈것이지오 일본 등을 미워서 그리는것은 아닙니다 위원은 업스니 우리집안 어린 계속은 하고잇습니다 딸을 구하라한다면 정모집할수 밧게 업지오

鎭南浦麵業勞働者 總同盟罷業斷行

내리엇든임금을또내리어 大會열고要求決議

진남포면업로동자(鎭南浦麵業勞働者) 륙십여명은 지난이십팔일에 총동맹파업을 단행하엿는데 그리유는 진남포 면업경영자들은 수삼년을 두고 나려오면서 일일에 구십오전 칠십오전식 주든것을 점점나추어 금년녀름까지에 칠십전 륙십전 오십전까지 나리어주엇든데 약일개월전에 또 불경긔를 칭탁하고 각오전식을 나리어서 직공측에서 다소불만을 말하든중 그리한지 얼마되지 안어서 또 각오전식을 나리어 륙십전 오십전 사십전으로 만들엇슴으로 직공들은 이에 분개하야 드듸어 동맹파업을 하게에 니르렷다 한다(진남포)

原料가 올라 부득이한일

麵業業者談

이와가티 면업로동자(麵業勞働者)들이 총동맹파업을 단행하엿는데 일군들이 각물건감도 나리고 또 불경긔해서 팔리지는 안는데 차진즉 불경긔 해서 팔리지는 안는데

十六個條要求

사회에는 성명을 발표

기보도와가티 총파업을 단행한 진남포면업로동자(鎭南浦麵業勞働者)들은 지난이십팔일오후세시부터 긴급대회(緊急大會)를 당지 신흥리(新興里)동 조합사무소(同組合事務所)에서 열고 파업경과보고가 잇슨후 알에와가티 십육개조건의 요망서를 고주측에 제출하는동시에 교섭위원 다섯사람을 뽑아서 교섭의 임에 당케하는 일변 일반사회에 성명서(聲明書)를 배포하기로하고 규찰원(糾察員)여섯사람을 뽑아서 파업중의 방편사정을 살펴어 어디까지든지 파업단측에 불리한 점이 업도록 힘쓰기를 긔약한후 동 다섯시에 무사폐회하엿더라

要求條件

一、賃金減下反對
二、賃金引上할것
三、非組合員使用反對
四、組合員每月會費는雇主側이負擔할것
五、待遇改善
六、勞働時間每日二十時間을十七時間으로短縮할것
七、規定時間以外勞働엔每時間二十錢式加算할것
八、賃金은月給制로할것
九、交替用의勞働者도月給支拂할것
一○、無理解雇反對及解雇手當支拂할것
一一、罷業中新職工募集反對
一二、罷業中賃金支拂할것
一三、團體權及契約權確立할것
一四、電氣맷돌(磨石)使用할것
一五、年末賞與支拂할것
一六、麵屋等總廢止할것

青盟員金氏檢擧

맹파사건관련의혐의로

일마전평남진남포(平南鎭南浦)에서 불온문서사건(不穩文書事件)으로 진남포서에 검거되어 집행유예로된 진남포청년동맹 상무위원김정옥(鎭南浦青年同盟常務委員金貞玉)씨는 이십팔일 다시 당지경찰에 검거되엇는데 그리유는 최근 돌발되어 잇는 진남포시내 륙십여명의 면업로동자 총파업사건(麵業勞働者罷業事件)에 조종과 관련이 잇나하는 혐의인듯하다 한다

新堂里土地問題 落着되어完全解決

남어지사백간은그대로수리 年餘를끌든道路

경성부다년간의 현안이든 신당리토지문제(新堂里土地問題)는 그간허다한파란을 거듭하고 나 경성부윤과 그토지의 관리인(管理人)으로 도덕장(島德藏)씨의 대리인 방규환(方奎煥)씨와 사이에 교섭이 거듭되든바 수일전의 권니 일치되어 방규환씨는 그서류를 가지고 대판(大阪)으로 가서 도덕장(島德藏)씨와 승락을 어더 정식으로 조인이되엿다는데 동지난이십구일 발표되엿다 그런데 이토지문제의 요점은 지금으로부터 사년전 도덕장씨가 경성부로부터 신당리토지를 사십오만원에 매수하되 황금정(黃金町)으로부터 왕십리(往十里)로 가는 도로일천이백간(통히이십간)을 신설하여 주어야 된다는 계약을 체결하고 그토지대금의 반분은 권긔 불하는동시에 남어지반분은 권긔 도로가 완성된후에 지불한다 하엿섯는데 어지된 착오인지 경성부에서는 그도로의 길이를 원래 팔백간으로 생각하엿든것이오 또그이상의 도로를 신설하기가 곤난한바이엇나 한다 그리하여 경성부에서는 팔백간으로 예산을 세우고 도덕장은 계약조문에 씨운대로 일천이백간의 도로를 신설하여주지 안흐면 대금잔액을 지불할수가 업다고 하엿다 경성부에 교섭하여 온결과 도덕장의 협의회와 경성부의 협의로 이간도로를 신설하기로 하고 그이상 사백간에 대하여는 본래잇든 도로를 개수하여 약수(藥水)

來十一月內로 殘額地代推尋

터에까지 넓으게하되 자동차가 통행할정도(이간반)로 한다 한다 만일도덕장의 요구대로 남어지 사백간도 십이간넓이의 도로를 신설한다 하면 그곳은 험준한 석벽이되여 공비는 비상히 만흐를것이오 부협의회에서도 승락을 하지 안흘것임으로 큰난경에 싸질것이엇스나 다행히 금번에 타협이 완성되며 약칠천원가량으로 그도로는 개수할수가 잇게되엇고 팔백간 십이간도로는 벌서 완성되엿슴으로 이케일개월반이면 전부완성되게되어 금년십일월중에는 그토지대금의 잔액을 찻게 되리라고 한다

龍山警察署에서 慶南青年을押束

정상주임이 즉접취조중

두보한바와가티 시내 룡산경찰서(龍山署)고등계에서는 일전부터 맹활동을 개시하야 모사건의 협의로 계속 차공산당사건의 의연히 활동하는 터인데 내용은 의연히 엄비에 붓치나 지안흡으로 알수 업스나 이십팔일 정희(姜貞姬)를 검거취조하더니 다시 모종새로운 단서를 어든데 음인지 멀리 경남(慶南)지방에서 다수한 청년을 검거하야 룡산서로 호송하는등 자못 긴장중에 잇는데 일층에도 다시 경상남도부산(釜山)에서 배모(裵某)를 검거압래하야 정상(井上)고등주임이 즉접취조를 하는중이다

留置場內에赤痢病

본정경찰서류치장에서 中國人이罹病하여

련일계속되는 음산한 일긔로 말미암아 시내에 매일전염병환자가 수십명식 발생하야 시민보건상 위험이 심한바 이십구일오전구시반경에 시내본정경찰서류치장(本町署留置場)에 절도범인으로 류치중에 잇는 중국인곡춘갑(谷春甲)(三六)이 적리(赤痢)에 걸리엇슴으로 즉시 분서경찰의(分署警察醫)가 진찰한후 순화병원(順化病院)에 격리시키엇다 한다

片康烈과柳澤秀 親弟를引致取調

본정서에서 豫備警戒 편강렬과류택수아우

시내본정경찰서고등계(本町署高等係)에서는 팔월이십구일을 경계하기위하야 의성단장(義成團長)편강렬(片康烈)의 친제편덕렬(片德烈)과 안정(安城)권총사건의 하수자류택수(柳澤秀)량인을 검거하야다가 가해외와무슨련락이 잇는가보와 취조하엿스나 별로혐의의바든일이 업슴으로 이십팔일에 석방하엿다 한다

모루히네密賣

이십구일오전일곱시경 시내화천정부근에 배회하는 거동수상한 사람을 서대문서원이 심문한결과 이사람은 전남순천군천권면천천리 장필원(全南順天郡泉川面泉川里張弼元)(三三)으로 관명되엇스며 행구에는 오그람입(五瓦入) 『모루히네』이십오개(二五個)를 가지고잇서 모루히네 밀매자로 방금서대문서에 인치취조중이라 한다

萬國勉勵大會에 갓든 曺喜炎氏의 歸國

獨逸民衆에게 만흔印象 平和使節로 歡迎盛大

팔월오일부터 십일일까지 독일(獨逸)에서 열리인 만국면려청년회(勉勵青年會)대회에 조선대표로 출석하엿든 조희염(曺喜炎)씨는 이십칠일에 귀경하엿는데 이번회의는 긔독교의 세계적면려와 평화운동의 촉진이 그 목적으로 사십육개국의 대표일만사천여인이 출석하야 각각자국내의 교세보고와 연설이 잇섯스며 동양에서는 중국에서 한명, 인도에서 두명, 조선에서 조씨와 안대선(安大鮮)씨 량인 일본에서 두사람이엇고 조선대표는 동방에서 새로 문화의 불을 켜고 이러나니만큼 도처에서 환영이 컷고 조씨한사람이 각국대표의 요청과 백림(伯林)시민의 요칭에 의지하야 서명(署名)하여준것이 이천여명이요 백림각대신문은 다투어 조씨의 사진과 함께 그감상담을 들어내어 멀리온 평화의사절로 맛기에 분주하엿고 독일대통령힌덴불그씨의 초대도 잇셧다하며 특히 동회간부들이 바닷다하며 고시가로 지나갈때에 시민들이 동양의 진객에 머리를 하야 만흔환영을 하얏다 한다

秋節을促하는 各地雨量

래일개일듯

이십팔일 하로동안은 찌는듯한 더위가 경성을 다시 습래하더니 그뒤로 동일밤부터 나리기 시작한비는 이십구일에도 계속하야 그칠줄을 모르는중인데 경성측후소(京城測候所)의 말을 드르면 이비는(이십구일) 하루동안은 나릴터이라 하며 우량(雨量)은 정오까지 지십이 『미리』에 달하는 상당한 우로서 이번비가 지나가면 일긔는 불신서늘해저서 가을의 긔분이 자못 농후할모양이라는바 이번비는 거의남북조선에 공한 전반적강우로서 당일아츰여섯시까지의 각지의강우량(降雨量)은 이래와갓다한다

仁川	二二미리
新岩浦	一○미리
全州	四三미리
江陵	八미리
元山	三○미리

씨름大會開催

남량박람회서

경성일일신문사 주최(京城日日新聞社主催) 재해방지위생납량박람회(災害防止衛生納凉博覽會)는 최후의 마지막날이 림박하야 일층인기를 끌기위하야 이십구일부터 씨름대회(脚戱大會)를 본정(本町)입구 구락부휘장안에서 개최하기로 되엿다는바 상품은 一等大牛一匹 二等小牛一匹 三等白米一俵 四等광목一疋 五等世計一個外數百種

國調紀念葉書

금년십월일일에 거행하는 국세조사를 긔념키위하야 체신국에서는 일본오리와 삼권의 긔념엽서를 발행하며 또한십월일일부터 사일간은 긔념 『스탬푸』를 사용한다고 한다

都市計劃報告會

경성도시계획연구회에서는 삼십일오후두시부터 조선호텔에서 관계관회사회들을 개최하고 경성도시계획사업경과와 및 남산회유도로(廻遊道路)기타에 대하여 보고를 할터이라 한다

레코드 專門竊盜

서대문서에 잡히엇다고

최근시내 각처에 축음긔사취사건(蓄音器詐取事件)이 빈발함으로 관내각파출소에 서대문서에서는 인상서(人相書)를 보내어 수배를 하여 내려오든중 이십팔일 오전 열한시경에 봉래정일백삼십번시부근에서 수배중이든 인상과 흡사한 청년한명을 서대문서사법계형사가 검거하야다가 취조한결과 범행을 일일히 자백하엿다는데 전긔범인은 본적(本籍)을 경성부서대문정 일정목 일백삼십오번지(西大門町一丁目一三五) 현주소도염동 칠십사번지(現住都染洞七四)의 김동진(金東振)(二三)으로 금년삼월 이십륙일 냉동칠십일번지황환(冷洞七一黃煥)방에서 시가약 오십원의 축음긔한대를 절취하여다가 가족에게는 축음긔수선 부탁을바덧다하고 수일후에 입질(入質)한후 그돈은 유흥에 소비한것을 비롯하야 지난륙월삼십일에는 통의동 삼번지 최징옥방(通義洞三崔徵玉方)에 가서 축음긔수선공이라 하여서 역시 시가 오십여원의 축음긔를 사취(詐取)하엿스며 이외에도 축음긔절도만 전후 칠건으로하야 그건수가 삼십여건에 달하고 피해액이 천여원이 달하는바 아즉도 여죄가 잇슬듯하야 방금 서대문서사법계에서 엄중취조중이며 사취한 축음긔는 전부 팔든지 입질하여 낫든지하여서 유흥에소비하엿다고 한다

時計完全修理
특별히 勉强하는 대로進拜
京城本町 村木時計店修理部
電話本局四七○

림질 대하증 근치
절대 보증

만일 무효면 돈을 도로 되립니다
유명한 독일 구로벨 박사
가발명햇습니다

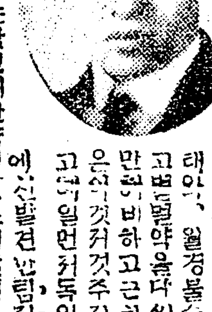

림질과 대하증 남녀 백병과, 오좀소태이상, 월경불순으로 별치료를다하고 별별약을 다써도 배약이 무효하든분이 만히 비하고 근치안되여 고통하는분은 아무것주저할것업시 염려마시고 이번 독일 구로벨 박사가 최근에 신발견한림질 근치약을 쓰시오 이약은 천하에 둘도업는 참신긔한약입으로 백발백중 만명이면 만명이 낫습니다 환자의 안심과 신용을 엇기위하야 만일 무효면 절대책임 지고 두말 남시 전부 반금하는 보증서를 약포에 첨부하야 사오니 절대로 안심하시고 쓰시오 이약의 특장은(一) 지림약치고 의장이 안상하는 약이 업는데 절대로 안상함으로 위가 약한 눈이 만이 먹어도 든든하나 안난다는 말은 환자여러분이 찬송하는 바이오 (二) 천하에 둘도 업는 신약임으로 수십년된 고질의 만성림질대하증은물론 하고 림독성으로 된 방광염고환염(산증, 섭호선염, 자궁내막염란소염, 관절염, 뇨도협착등이 체격체격낫습니다 (三)이약은 다른약 가티 지리하게 안먹고 만금 성간에 일주일이 상먹을필요가 업고 절대로 개발와 합니다 그럼대 이약이 속치되고 타약으로는 절대로 근치안되는 리유를 발하면 주사는 미약하고 새조는 뇨도의 균민 씨술뿐이오 잘못하면 도로 혀 산증이 되고 십입주입약도 대개 산조 이 되며 다른먹는 약도 위장만 상하지 약 역이미약하여 염막내의 균이 안죽고 한약은 살균케가 업스니 안되고 산약은 위험하기 만 하지 말일것도 업습니다 그러나 구로벨박사 약은 오십만배로 프터도이 분간에 균이 죽사권명하며 혈관으로 도라권을 유인하야 살균 하는 작용이 잇슴으로 여한 병이라도 단시간에 근치됩니다 일시라도 속히 근치 시오 약가는

남자 만성과 부인대하증에 오원 남자급성과 부인오좀소태에 삼원이오 송료는 선금이면 무료 대금인환은 삼십전이오

注意 폐당영업이 을 성점 을 보고 권사칭 광고와 유사한약을 파는대 가잇스니 주의하시오

代理店及特約店募集(有力한藥房에限함)

京城府西大門町二丁目八六 (京中運動場前)

直輸入元 신성당 대약방 神聖堂大藥房

振替京城四九五○番 電話光化門二三○○番

림질 대하증 근치
절대 보증

認可 京城 實踐 簿記學院 生徒募集
●實務員養成●短期卒業●入學隨時●就職紹介●特典有●詳細規則要二錢
京城府太平通大漢門橫入

松高洋襪、松高織都散賣
우리손으로自作自給하는 堅固無比한 實用品衣服次、洋服地、와이샤쓰地
開城高麗町 株式會社 松高實業場 電話二一六番
京城府都染洞一五○ 代理店 朝鮮婦人技藝社 電光二三二八番

本工場에서一般需用을歡迎키爲하야最히廉價로提供코저하오니一次注文試用하심을務望함
洋燈及日金 藥服器ホヤ 投藥瓶各種 寫眞裝飾瓶 化學用硝子 器具製造販賣 電燈器具各種 極楔中電燈 電球直輸入 卸商
(八)
朝鮮硝子製造所
本店 京城府長信洞三六八番地
支店 咸南 興南驛前
工場 京城黃金町七丁目五番地
電話光化門二四六七番
振替京城一○二七九番
(商報請求無料進呈)

文字普及班消息

莞島各處九個所에 經費는本會에서全擔

在京莞島留學生親睦會 朴暎熙

本會에서는 年年히會員들이 夏休를利用하여 鄕土를訪問할 때에 좀더意味가深切하게하기 爲하여 或은素人劇을組織하여 가지고訪問하기도하엿고 或은 運動團을組織하여가지고訪問하기도하엿스나 우리의環境이環境인만큼 여러가지事情으로挫折되는때도한두번이아니엇습니다 그러나今年에도또한무엇이나우준히意味잇게夏休間을意識的으로 짧은時間이나마보내볼가하고 貴社에서發行한 한글原本을어더다가 班員에게 各各分給하여 우리莞島各處九個所에派遣하는同時에 그實行과誠意如何를監視하기爲하여監督員一名을派遣하면서 그現狀을報告케하엿습니다 그多少의費用은本會에서負擔하기로하엿는데 우리莞島는 칠녀름의장마가他處보다일직히닥치고 니어서旱魃이甚함으로因하야 各班員의自身도감음에焦燥하는그父兄들의助力을 엇기는커녕聽講者의集合에도 無限히 困難을바더이닐커녕다가 八月初旬부터에야始作을 하게되엿습니다그런데 今番에巡廻한 特派員의報告書에依하면 우리莞島各處한글普及의 狀況은如左합니다

在京莞島留學生親睦會文字普及班狀況調査員報告書

豫定場所	生徒數	男	女	班員氏名
莞島面	?	?		金新守
郡外面	?	?		金信淑
古今面冠上里	三〇名	二九人	一人	崔敬輝
同藏龍里	一五〇名	七〇人	八〇人	魏南珣 魏炳來
同選桑里	六六名	五〇人	一六人	金振浩
薪智面大谷里	五〇名	四〇人	一〇人	黃石淵
靑山面	?	?	?	洪亨石
金日面	?	?	?	徐昌鉉
蘆花面	?	?	?	金英才
合計	三〇二名	二〇六	九六	

潮水가티밀리는文盲群

……創造의깃봄은그들에게서만맛불수잇다……

瑞興留學生會 文字普及班

放學! 放學! 반가운 放學이다 반가운放學이돌아오면四十日餘의長久한時日을무엇으로써참되게利用할가? 이것이朝鮮學生의放學을當하야의躊躇함이안이엇슬가합니다 여마츰 貴社에서웨치는소래! 學生文字普及班員募集! 아! 여긔에原動力을어든 우리學生들은 『올타! 우리의進路는어덧다 아는것이힘이다! 가르처주는것이 우리의義務다! 우리는 배우자! 가르치자!』 라고 우리들의高喊聲은자못굉칫섯습니다 우리瑞興도 이運動에빠지지안코 歸鄕한諸君學生은 처음에 個人으로써하고저하얏스나 場所問題와其他의關係上一般的成績이良好치못하야 焦慮하엿습니다 마츰瑞興留學生總會가 開催되매 벽두부터나오는 『文字普及班』 『文字普及班』의외치는소래로 諸事業보다 먼저討議하니 滿場一致로 瑞興留學生文字普及班이組織되야 邑內를家家戶戶로차자 生徒를募集하매 그럭저럭時日이 또經過하야 八月五日에야 겨우開學하엿는데 潮水가티 밀려드는文盲群은實로二百餘名이엇습니다 三四十名으로豫想하고 禮拜堂을敎室로 代用할豫定이엇스나 意外의盛況으로 場所가좁음을 늣기어 即時天道敎會堂을敎室로定하니 아! 滿場에찬 배움의무리 참으로壯하기도하고눈물지웟습니다 그러나 時間과生活의餘裕가없足치못한우리로서는한글의 『가갸거겨』 가며熟하고貴하엿습니다 그리고 말만드려도 뜻뜻한 한글多情한 한글이엇습니다 그리하야 學科로는한글만을하기로定하고 또勞働을主로하는 無產者들임으로 夜學을하기로하엿습니다 紙筆난자두가貴한그들에게 紙筆과雜記帳이올러 我社發行의 한글원본을分給하니 즐거워함을보는우리는 말못할感情에落淚를하엿습니다 男女들二班으로난호아서敎授하매 講師諸位의熱誠은 勿論이며 배호는 돌의徹夜를무릅쓰고 우준히通學하는熱誠도 亦是또거웟습니다 하로이틀시나감을따라 한마되두마되 그들의입으로 說히워지는것과 그들의뭉툭한손으로 씨워지는글자를볼때 배워주는者 배우는者의깃봄은 大端하엿습니다 講師로는 瑞興留學生全部이며 特히金基玉 李彬稙 黃翰植 尹武炳 張學榮 李均衡諸君은分擔的으로 每夜敎授하야 그熱誠의結晶으로開學以後 滿十八日되는날에는 한글원본을通達하고 八月二十五日夜에는 무엇이라고形言못할嚴肅하고도意味深長한修了式을擧行하니 修了者總數百九名! 其中男子二十五名女子八十四名이엇습니다 今番講習을爲하야 萬般으로援助를주신諸位에感謝를 이에表하오며 더욱이 貴社及支社의 주호신後援과當地天道敎會內諸位가 場所關係로困難한 저이들에게敎會堂使用을快諾하야주신것과 其他一般有志諸位의熱烈하신援助를주시서 盛況으로(맛난것을感謝합니다)

◇…瑞興文字普及班

紅樓夢 (二三九)

洌雲 譯 夕影 畵

王熙鳳正言彈妬意(七)

대옥은 『피』하면서 『난들옵바더러 그에게성기게 굴라고할리가잇소? 그러타면 나는 무슨사람이되게 나는 내마음때문에 그렌는것이지!』 『나도 내마음때문에 그런단다 그래 너는 단지 네마음만알고 내마음은 조금도 모른대서야 말이되느냐?』 대옥은 고개를 숙이고아무말이업섯다 한동안 잇다가 대옥은 다시입을열엇다 『옵바는 남이옵바를나물한다고 원망하지마는 옵바는자기가남의 비위를건드려서못살게구는줄은 도모지모르지! 오늘일긔로 말하드래도 분명히좋치운데 어째서 흑호피(黑狐皮)두두마이를 벗엇단말이요』 보옥은웃으면서 『내가언제아니입엇든가? 너의 성내는것을보고는 그만 열이나서 벗어버렷지!』 대옥이는 혀를채면서 『잇다가 감긔가들면 또 굶어야하느니 먹어야하느니하라고!』 누사람이 이야기하는중에 상운이가 들어오면서 『두이째옵바와 림언니는 날마다한곳에서 같이놀면서 내가 모처럼왓는데도 조금도 일은체를아니하오!』

대옥이 웃으면서 『커편! 혀짜른것이 말하기는조하해! 둘재옵바란말도 못하고 두이째옵바 두이째옵바하지 이다음 상륙칠때에도 너는ㅣ하나 두이 세 잇ㅣ하고 떠들겟구나!』

(作者)原文에는 二哥哥라고 부를것을 愛哥哥로불럿다고 햇는데 중국음으로二哥哥는『얼거거』이요 愛哥哥는『아이거거』가됩니다 그런데 혀짜른사람이 『얼』을못하고『어이』라고하면 얼만큼 『아이』곳愛로들리게됩니다 그러면 그의말소리만 웃을뿐아니라 둘재옵바라고하는말이 사랑하는옵바라는말로 들리게되여서 감정상픽자미도잇고 웃음기도한것인데 그것을 고대로번역할수업는것이 섭섭합니다

보옥이웃으면서 『네가 입내를내다가 래일쯤 너끼지도 혀를집게되면 어쩌라고그레니』 상운은 말을달아 『커이는 남을조금도 용서하지아니하고 그저 남의숭만 잡아내려들지 그래서자긔혼자만 이세상사람들보다잘난줄알고 그저사람을보는대로 낫낫이 놀려먹지! 여보 언니 내가한사람을 지독할것이니언니가 감히그사람도숭을잡아내보겟소 그러면 내가언니에게 항복하지』 대옥이 『누구란말이냐?』 물으니 상운은 『언니가 감히 보차언니의단처를잡아내겟소 그러면 언니야말로 짜장장한사람이지』 하매 대옥은 랭소하면서 『나는 누구라고, 응 그이말이냐! 내가은, 감이 그이야 건들여보겟니?』 보옥은 이들의말이 끝나기전에 얼른 다른이야기를 끄내어 말끝을막어버렷다 상운이가 또 웃으면서 『이한평생에 나는자연 언니와비교할수업지마는 나는다만 언니가래일이라도 혀짜른 새서방을 맞나기만축수하오 그래서 언니가 시시각각으로 ‥‥‥두이 여이ㅣ 하는소리를 귀에젖도록 듯게됏스면! 아이고 아미타불! 재미잇서! 그때엔 내눈으로 그보복밧는것을보겟지!』 이때에 여러사람들은 허리가 붉어지도록 웃는데 상운은 얼른 몸을돌려달아난다

皮膚、泌尿、花柳病
醫學博士 渡邊晋
京城黃金町入口日本生命館 診療 十二時半外지及夕刻

張然珏著 ◉農業經營者及農業指導者의必携할良參考書
最新刊 農業指導顧問
●定價一圓五十錢 ●送料四錢 十冊以上注文이면十九錢 이오니必히先金을要함
포켓트型携帶至便白熱的大好評
◉本書는農林試驗場試驗成績調査事項及農業官廳의實地指導獎勵事項等을參照하야簡單明瞭하게記載된農業經典
◉本書는農業經營者、郡、面、各產業團體、水利組合、各農場等의技術員은勿論이고各學校農業擔任敎師其他農業關係各指導員은必히一部업지못할書籍
發行所 京城府勸農洞一五一 朝鮮農林研究社 振替口座京城一七七六三番

運轉手養成 運轉手紹介
免許엇기까지責任敎授各道指定試驗車其他各種車完備入學隨意學費低廉 三個月間卒業外지全學費六十五圓 規則書申込即無代送呈
自動車運轉手에有意하신분은本所의理想的敎授와廣大한實習場에서學生練習함을보시요 (京城桂洞一五一番地)
中央自動車研究所

華書一枚로 意外의福音
‖病治療와煩悶解決唯一의機關‖
●病苦하시는분은各科博士大家의驅置診療便이有한 家가擔任하야無料相談 ●健康相談 姙娠診斷 身上相談 法律相談은各專門大家 ▲葉書로申込次第趣旨書及會則無代進呈▲
顧問及贊助
醫學博士 福井正憲 醫學博士 堀內瀨二郎
醫學博士 草間宏次郎 醫學博士 長沼甲午郎
醫學博士 白井彦三郎 辯護士 佐野□
醫學博士 糸川欽也 法學士 伊藤榮作
醫學博士 伊藤喜平 其他醫學博士、代議士、
醫學博士 井上健太郎 法律家、敎育家 多數
社會事業 東京市青山南町五丁目四一番地 國民保健協會 電話青山八三九四・八三九五番
本會의機關誌는女性醫學은切手卅錢封入申込者에게送本

主婦의福音
專賣特許願 第九三二一九號 登錄商標 (食) 固形가ㅣ레發賣
◎단十分間에되는即座가ㅣ레는每人分의料理가라이쓰(흰밥)새지六錢에됩니다
▽맛잇는것과經濟가本品의特色‖꼭한번試食하시기바람니다
◎各地食糧品店、雜貨店、藥店에잇소品切時는直接注文하시오
製造發賣元 永松食糧商會
營業所 京城本町一ノ一六 工場 京城美芹洞一ノ一四 電話本局二五九 振替京城一二〇二三
朝鮮 滿洲 內地 特約店希望의분은發賣元에寄別하시면案內書送呈

노래하는시절
X키네마作品 安夕影原作脚色 安鍾和氏監督
作品完成試寫閱了秋期映畵戰線에最精彩
銳가될名畵 九月中旬 新松團成社封切

新發賣
肌色
미소노고련백분
御園固煉白粉
化粧의合理化
―肌色白粉愛用時代―
婦人의化粧은지금盲目時代로부터 斷然開發되여엇더케하면 아름답게될까?를眞劒히생각케되엿다。人形갓치새하얏케하는化粧은맛치죽은人形과갓다。산化粧을하기爲하야는切實히肌色白粉의需用이必要케되엿읍니다。實際日本婦人의살결에는肌色白粉이第一잘調和됨니다。따라서
一、化粧한것이어데까지自然인것
二、젊은健康色을내는것
三、白粉의班點이보이지안는것
此等特長이곳今日肌色白粉의全盛時代를만든것이다。그러나肌色이라해도其色의良否를잘가리지안으면모처럼한新化粧의趣味가업서집니다。新製의御園肌色固煉白粉은研究에研究를더하야美容界의大家가모다推奬한色合입니다。더욱히옷깃과얼골에濃淡自由로됩니다。本品은純無鉛白粉의先驅로分際側가漸漸香하優秀國產化粧品의代表的本舖인御園은確信를가시고新製發賣하는品質임으로이것만으로도훌륭히、新趣味의여러분에勸할수잇게되엿습니다。

御園固煉白粉 肌色 白色 各五十錢
이아닌것이면지 一個사시는데
芳香조흔 御園石鹸 小型一個
를 代添附進呈 합니다
가깟운商店에서사십시요
御園白粉 御園石鹸 本舖 伊東胡蝶園 東京 大阪

005327

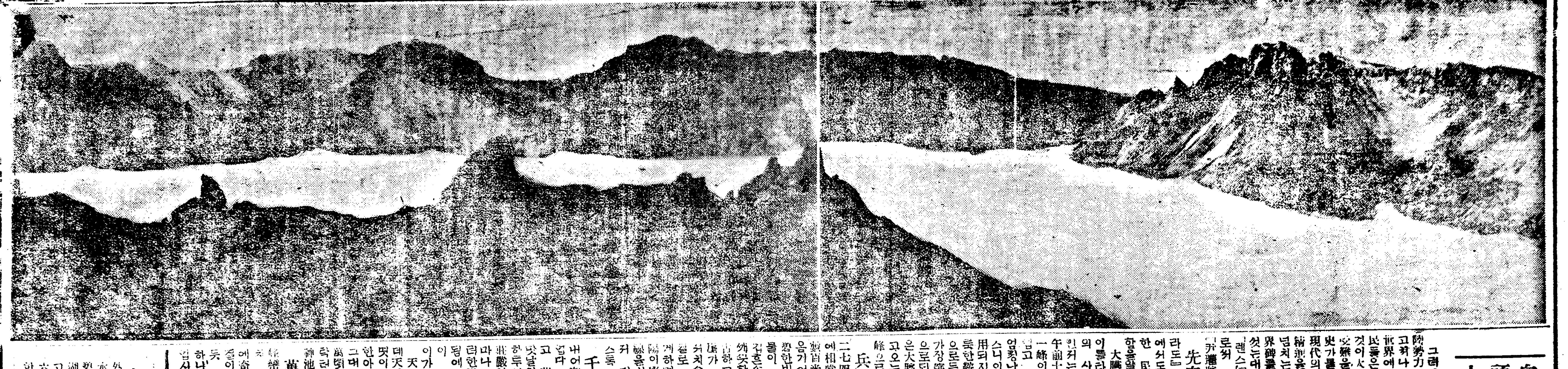

白頭山登陟記 (18)
噫! 莊嚴한大白頭 (一)
◆...通澈無碍의神秘境 天池가에서
安民世

그러타 거푸거푸닥처오는滄桑의 大變遷의미테千百番 고처나서 生存의大抗爭을하든 世界에도드세고질긴 大白의人民들은 지이컷노라장만시엿든 것이大卵壁로 이제落後者의大攻勢를 치르고잇는것이다이版史가물러준 무거운망에를메고 現代의靑年들은 비길롭ㅂ는大稀海를 하고잇는것이 山海에 넘치는 悲痛으로 되는것이다定界碑를 어루만지며 우두커니 섯는대로 一行은 紀念撮影의 『렌스』를다드면서 最終의出發로써 絶頂을끼어올르는것이다 「井邏將軍어세운 先春嶺碑 데로만차첫더라도」 하는 소리가 馬夫들의입에서도 나온다 國土問題에關한 民衆的向念이적은집고懇切함을알것이다

大臙脂峰으로 내더나간능청이틀타서 怒氣騰騰한 玄武岩의 사다다리를 밧구어드되며 인커는絶頂을 다올터왓다 때는 午前十一時이다 右로는 東의 一峰이가장雄健敦厚한 氣像을 짓고 天池로向하야 望天吼의 엄칭난아구리를 처처들고벌엿스니이天王峰(이名稱은暗히使用되지안는다)이오 그다음이잘듯한鞍部로되고 左의一峰이皆으로등성이를 놉이고北流하여서 가장突兀한黑曜石의塊結인巉峰으로되엿스니 이는兵使峰 或은大將峰으로 近者에日章旗를 고오는登山者들에依하야 大正峰으로冒稱되는者이다

兵使峰이 最高峰으로서 二千七百四十四米突(九〇五五尺二寸)에相當하나 어떤는넉넉二千貳百米에 遠할것이오 겸음을 옴기어 그嶺上에다다르매 紺碧한빛을 진하게드린 天池의 물이 그야말로 天池石壁깁고 깁흔속에 고요히닥겨 波面의 映쑥함이 거울가티닭은데 蒼古하고黝黑한外輪山의 千仞斷崖가 火口의本色대로 四周에서치솟어서 神秘靈異한氣色이 잘로 超俗的인神韻을 나붓기게하며 絶壁에 곳바로쏘이는太陽의燦爛玲瓏하게水面으로 光線을내려노아 빨른바람에주름커 퍼지는물결이 가볍게달릴스록

千變萬化 의色態들을들어내어莊嚴또秀雅한이 形容할수업다 내甲嶺에서苦熱에病臥하고 茂峰 神武峙에서 찬비들맛날적마다 마음속의暗祝으로하든의快晴이 이天峰天池의大莊嚴한景光을 正觀靜海하기얼마나 祈願하엿드니 眼下에이러한靈境이 洞澈無碍하게展開된데臨하야는 오죽靜肅한感嘆이 氣息을줄르며 敬虔한沈默이가슴에잠기엇다

天池의神秘境이 이미이러한데天王峰의키죽 天池의물도술멋이쏘쳐가는 赤壁山의나즈막한아굴이로 다흔늣떨어진듯 그머로쭉벌어진 滿洲의벌의億萬頃黃고되흔은雲海가 東北으로락터짐은 瑤海에다흔碧海인자 神池로連한다

萬里瑤海 인지 窈差한 嶺巒들은 拳石가터웃만내어마치 瀛瀛洋洋한大瑤池가 渺心에奇岩을싸고잇서 굽나는깁블줄이 보드러히岩角을불어뜻는듯 心魂이쏠려간노라 머ㅣㄴ하나바라보매 十洲海上 과자섭사 嬲令안慶害을 驚喜讚嘆

> **白頭山畵報** ▮天池이다 外輪山의周廻가約四十餘里 水面의周圍二十五六里로紺碧한 물을고인것이 火口湖의神秘靈異한 氣色을띄고잇다 近者水深一千二十六尺인것이 表明되엿다고한다

아득하게바라다만보되 天長地久一萬年에 언제나가볼길업슨양 虛靈浩茫 無限深遠한景象 禁舌도名狀할을떠나 一粟가튼 내한몸은 잇든가업든가? 오즉空明하고靈感만이 雲霞와 함께 宇宙間에瀰滿하고 조라가못건너어 다만無量大큰소라로 天地도뒤흔도록 放聲大一哭을하얏스면 半生의鬱積이써슨듯내려갈상하다 이흘無限峰上 寂寞靜寂 神秘幽遠한그限界에比하매 大白明의

莊嚴洪博 한大景像은마치色相의界를全然超脫하야말과가는神洲帝鄕에던지이논아는듯 逍遙遊의真境을이처서體得할것이다 아아崇嚴莊麗한大鍾鼓이다

一
이몸이 울어울어
우뢰가려 크게울어
望天吼 獅子되어
온누리 놀내고져
지ㅣ처다 매暇벽시
행허내처 잠들리

二
이山이 려커려커
오늘로 닥려커서
사납게 라는품뜻
온세상 재될세라
뭐러에 새日月이
하마한번 비추리

三
이길히 넘커넘커
단바에 와락넘커
엄청난 洪水되어
이江山 뒤흔세라
大地의 낡은벽이
휩쓰긴들恨되리?

四
저숲을 다쪽이어
億千戶 집을짓고
南北萬里 뭇은벌로
한마을 맨드랏다
업노라 하소하는넘을
다차즈면 어떠리?

國際語思想의 本質과그將來
張錫台 譯

그럼으로 남이말하기를『世上에서는 당신네말을 돌아보지안는다』하거든 『世上이돌커나말거나 무晩間 이것을 바더드려자 아니치못할것이다 달리는 될수업스니外國고 愚敢하게對答하시오 『새言語가났다드라 엇던學會 或은엇던大會에서는 엇던言語를 擇하라한다드라或은엇던새言語를 創造하라한다드라』 하는소리를듯거든『이러한所開或은計劃은 國際語思想의 本質과歷史를 全然히아지못하는데서 나온것이다 이따위試驗은 個人들만이아니라相當한團體에서들도 여러번反覆한것이오 世界的完全失敗로 맛낫섯고또 그러케맛나지아니할수가 업섯든것이다 國際語는『에쓰페란토』가 될밧게업다 왜그러냐하면 論理上法則에依하고그事實에

本質 에依하면걸리될수뭇이다』하고勇敢하게對答하시오 諸君이 말하기를『엇던『에스페란토』가 或은엇던『에스페란토』會가너무熱中하고知慧가不足해서 엇던잘못된결로드러가 당신의事業全體를 우습거리를만들고 信用을일케하얏다』하거든이러케 對答하시오 『에스페란토』事業은 엇는個人이나團體에 屬한것이아니다 그럼으로個人의 사사로운잘못이運命에對해서 아모影響이업는것이다『에스페란토』의創案者自身이라도 지금은『에스페란토』에對해서影響을주지못한다 와그러냐하면 『에스페란토』는 발서오래前부터 純全한一般公衆의事業이되엿기때문이다』

以上 에말한바로부터생겨나는동재結論은 이러함니다 萬一國際語의選擇이 어는各國代表者大會의權限에屬할것갓트면 우리는 單竟 길고긴歲月을 가다려야하고 이것을豫測해서 아모일도 할수업겟지마는 우리가우에말한것과가터 엇던言語가 國際語가될지를 精密하게 豫見할수잇는지금에는 일이 종달려잡니다 우리는 世界大會를 기다릴것이업습니다 그目的이明白한것인즉 다各各 일을始作할것입니다 남이야무어라말하든 무슨일을하든 도라볼것업시 이進步해가는運動을爲하야 다各各 自己의돌을運搬해올수잇습니다이돌들은 하나도 쓸데업는것이업습니다 여긔서일하는사람은 아모에게도 從屬한것이아닌즉 다各各 自己일을할대로 할수잇고 이러케일하는사람이 만흘수록 이大建築은 速히솟낫갈것입니다 將來의各種科學大會에 바라노니 다른會가着手하든 다른會가着手를하든 法廷할것업시 다 약건말엇건 한거름식이라도 人떠로떠로 한大目的에 갓가워가도록 決定해갑시다(終)

◇最近海外文藝消息◇

◇俳優의演劇團遊會 ◇舞臺에 俳優藝見院이라는것이잇서 俳優가나하는곳에兒童養育하고잇는데 이演劇院의監督者는 演出家의『카랄드·모ㅣ리아』로이演劇院의 經營金을엇기爲하야 每年夏期稽에는 演劇團遊會라는것을開催하기로되엿다 ◇이團遊會에서는 美術 人形劇 其他舞踊劇을演出하고 喫茶店 煙草店等雜多의模擬店이잇서 各商店에는 俳優女優와 劇界의花形女優들이 店員이되어 自然的店頭裝飾을일부러는것이例事이다 今週團遊會에서는『시발·돈다의』師이 華商店의店員이되어 非常한人氣를모앗다고한다 ◇이바게種種의餘興이 잇섯는데어느것이나 劇界의招者들이 出演한것인만큼歡迎밧지 아니한것이업다 今年에演出한것으로서는『에드가ㅣ·워ㅣ레스』의作인 笑劇이가장人氣를모은모양이다

『웨스터ㅣ마ㅣ그』? 『뷉스터ㅣ마ㅣ그』?
▲...結局은通用되는發音 某記者의蒙을叱正함
東巖生

나는朝鮮日報紙上에서『社會學의成立由來와任務』라는題目으로八月二十日부터 五日間繼續하야 紙上講演을한일이잇나 그中에社會學說이一致되지못한것을例示하면서現代의英國社會學者 『웨스터ㅣ마ㅣ그』를擧示한일이잇나니 『웨스터ㅣ마ㅣ그』社會學에立脚하지안코 必要한境遇에參考할뿐이故로 일부러 『웨스터ㅣ마ㅣ그』學說을紹介하고지는안코 玆에起筆하는理由는 그學說에잇지안코그稱呼에잇다

내가朝鮮日報紙上에 例示한現代英國社會學者 『웨스터ㅣ마ㅣ그』에對하야 去二十四日 中外日報紙第一面時事漫筆에 同紙某記者가 『뷉스터ㅣ마ㅣ그』이라고 固執하며揶揄의態度를表明하얏다

元來學者의 稱呼에對한論爭은 實로無益한일이다 그러나或은 學者의姓名을論爭하는것이 一般讀者에게 一種의疑念을품게할境遇에는 그대로放任할수업는것이다 ◇......◇

◆...元來『웨스터ㅣ마ㅣ그』는芬蘭人으로서故國의大學을나친後 一八九〇年에英國으로移住하야 一九〇七年부터는『론돈大學』社會學敎授로잇스며 家族制度와 婚姻制度의研究로名聲을어든學者이다 中外紙記者某가『웨스터ㅣ마ㅣ그』를『뷉스터ㅣ마ㅣ그』이라고 固執하는理由는 그姓의『스칸디나비아』에서由來한것인까닭이라云云하얏스나 아마그記者는 西洋에留學도하고 外國語의素養도充分한듯하다 그리하야外國語의발음을자랑하는모양이나그러나그姓의原字는이러하다 即Westermarck 인故로問題는 Wester 의發音그것이다

◆...이原語를『웨스터ㅣ마ㅣ그』이라고發音도하고『뷉스터ㅣ마ㅣ그』이라고도發音하는것이다이와類似한것은瑞乙國內에서도南北地方을따라서 或은個人의音便習慣에依하야 We를『웨』라고도發音하고『뷉』라고도發音하는것이故로 『웨』에對하야 『뷉』가誤音이안이고 『뷉』에對하야『웨』가誤音이안이다 그럼으로發音上으로말하면『웨』와『뷉』는 絶對的同等權을가질지언정『뷉』가『웨』에對하야獨存權을主張할何等의根據가업는것이다 가령Wesen을『웨ㅣ쎈』이라고도發音하고『뷉ㅣ쎈』이라고도發音하며 Welt 를『웰트』라고도發音하고 『뷀트』라고도發音하는것이다 더우히『웨스터ㅣ마ㅣ그』는 英國에學籍을둔지于今四十年인故로 그姓의發音도英國式으로『웨스터ㅣ마ㅣ그』이라는것이『뷉스터ㅣ마ㅣ그』보다도 一般化된것이다

◆...西洋말은안이라朝鮮語와 日本語에도그類型을看取할수잇스니 日本語의『니혼』이라도하고『닙본』이라도 發音하며東京을『도ㅣ교ㅣ』라고發音하는日本人이잇스나 普通은『도ㅣ교ㅣ』라고 發音하는것이며 朝鮮의白川을『배천』이라고도俗稱하고 金堤를『금데』라고도하고 『김게』라고도부르는것이다 設或訛化한발음이라도 일의民衆化한말은發音式으로보는것이 言語學界의趨向이다

◆...하물며 Wester의發音은 前述한바와가티 兩種이잇는以上에는 『웨』는訛音도안이고도리혀 本音이다 그럼으로中外紙記者某가『뷉』를固執하는것은完全한僭越이다 그럼만안이라그語調와態度로보아서 操節이업는浮佻輩에不過한것을推斷할만한推量이잇는人物이거든『時事漫筆』을비일지안코도 敎授할方法이업슬가? 其外에別段의方法이업다고생각하는人物이면 無料로敎授할資格은先天的으로타고나지못한것이다 이러한資格이면敎授資格이업슬뿐안이라記者資格도疑心스러운人物이다

◆...記者여! 無料로敎授한功勞를謝하는同時에 그無効를公布하며一般讀者로某記者의『뷉』라는發音固執性에迷惑을當하지말고『뷉스터ㅣ마ㅣ그』이라고하든지『웨스터ㅣ마ㅣ그』이라고부르든지自由裁量할진저!

기럭이세
洪淵波

1
나부낌 우수수 서늘한날밤
새파란 하늘에 기럭이떼들
산넘어 물넘어 저바다건너
끗업시 훨ㅡ훨 나라감니다

2
먼길을 떠나는 기럭이떼들
가는곳 어델가 그어데일가
예보다 찬나라 북쪽나라로
떠나는 기럭이 눈물남니다

ㅡ故鄕떠나는挪君에게ㅡ

夏期特別講座【第十一講】【原稿到着順】
藝術社會學의出發點 (二)
ㅡ그簡單한序論으로서ㅡ
朴英熙

이藝術哲學에잇서서『푸리췌라아』의 科學的研究方法이라는것은 엇더한것이며 무엇이냐? 하는것을먼저簡單히말하여야할것이다 現代의無產階級은그自身의生長과擴大에依하여서 그는歷史의아들된任務를 忠實하게하지안흐면아니된다 老波한『브르조와』로부터 全世界를繼承하고잇스며 넘아서온갖論念形態ㅡ(哲學,藝術,法律,......等)ㅡ도 無產階級에서繼承된것이다 그러나 無產階級은 이繼承을 一定한條件미테서만

繼 承하는것이니 이一定한條件이라는것은 自己의階級的哲學이에서 實行하게되는것을뜻함이다 이 辯證法的 唯物論은 發明이아니라 發見이다 辯證法은 自然에 잇서서 歷史에 잇서서 思考에잇서서의 發展法則이다 모든것은 이法則및헤서 發展하는것이다 이것은 옛날哲學者들로부터 現今에이르기까지 면흔사람이 이發展法則을 究明하려하엿스며 發見도하려하엿스나『헤ㅣ겔』은 이辯證法發見의 最高의第一人者이엿스나 그基本에엇서서그는觀念論的임을 免치못하엿다

이 것을 唯物論的基礎에서 辯證法을 發見하며 成長시킨사람은 우리들이 아는바와가티『맑스』와『엥겔스』이엿다 그러나 나는 이곳에서唯物論을 說할수는업다 또한그것을 細論하는것이筆者의 본稿를 起草하라는意圖도아니다 다만 無產階級이가지고잇는 哲學에 비로소 無產階級의藝術은 戰鬪的으로 全世界를 科學的으로 세울수잇스며 따라서 統一된體系의 藝術理論的探求도 이에 비로소 可能한것을 말할뿐이다 그럼으로『마쓰아』는 그의 名著『現代歐洲藝術』의 序

序 言에이러한말을하엿다 ㅡ『그러나 任意의 藝術的現象의本質을硏究하는것이라면 하면各個의藝術家가一面에잇서서는 人間的感情의 相互關係의均衡을 他面에 잇서서는 『生活』의社會的概念에對한 人關係의均衡을 意識하는바 生理學的知覺及感覺의 엇더한 通關속에서表現되어잇느냐하는問題를 본다는것은 左의 諸問題를 分析하는以外에 아모것도 아니다 가, 나라난 藝術現象이 社會的發展의 如何한段階에잇서서의

即 藝術이라는것은 社會의 觀念形態中에 그하나이다 이觀念形態는 일즉이『맑스』가 明示한바와가티 社會經濟的下層構造우에 서잇는上部構造이다 그럼으로 이經濟的,下層構造가 變革됨에 따러서 이觀念的上層構造가 變革됨을말하엿다 그럼으로보아 一定한經濟的階段에處한社會에는 그社會意識에該當한一定한藝術形態가發生하엿나니 그럼으로 우리들이일즉이 알고잇는 浪漫主義, 自然主義 人道主義와 文藝復興期와 或은『헤렌이슴』과『헤부라이슴』의 消長이다 各各一定한社會意識의 藝術的所產에不過한것이다

푸 로레타리아 藝術理論家는 그럼으로이러한藝術發展을 唯物論的見地에서 또는辯證法的方法에서 探求하는것이며그럼으로 藝術學의統一된體系를 이르면서잇는것이다

二

藝術形態를 各各生產的社會의各階段에서 究明하면 그歷史的硏究의系統을 紹介하기前에 먼저藝術에關해서 當時생각해볼것이다 저내간世紀의文士들의 藝術에關한定義는各樣各色이엿다

即 藝術이란무엇이냐? 더러서藝術은 사람들의生活에잇서서 엇더한機能을하느냐?하는問題이다 이것에잇서서도許多한見解가잇다 그러나다만우리가論及해야할반한것에만限하기로한다

이에關해서『똘스토이』는말한다!『科學이란것은 人間의思想을體系잇게하며 整頓하며 純化하며 矛盾을除하고 知識의零片에서 科學上의 思想學說의完[?]러나 社會人은 物件을 생각할뿐만아니라 感知하는것이다 即그는

苦 惱하고 즐거워하고슬퍼하고 깁버하며 설어하며絕望하는것이다 그의感情은 限업시 複雜化하고 精細하며그의靈的體驗은 여러가지의音叉에 調和한다 藝術도또한이러한感情에 體系를주고 或은音語에依해서 或은 音響에依해서或은 運動에依해서(例하면舞踊)或은 其他의 부슨手段에依해서(例하면 建築과가튼往往『非常히』物質的이다)그것을 藝術的姿態에서表現하는것이다 우리들은 또다른表現法

或 은『레오·톨스토이』가 即藝術은『感情의社會化』들위해서의手段이라든가티(그는『藝術이란무엇이냐?』는아조 正當하게 定義하면 人間의 情緒的『感染』의 手段이라고 할수잇는것이다

忘憂草 漢詩自由譯(七)
金岸曙

東陽酒家贈別

他關에 눈봄만도 설어라는
이他關서 넷님을 엔단말가
來日밤 五更날케 외론커달
술째여 어느곳서 바랄것가

【原詩】 天涯方歎異鄕身 又向天涯別故人 明日五更孤店月 醉醒何處各沾巾 ......莊 嘉......

夏期特別講座 第十講
電氣와現代文化 (五)
ㅡ電氣의貯藏方法이 發明못된은큰遺憾ㅡ
工學士 金鳳集

그리고電氣는 需要供給關係로보면 다다르다 即그것은電氣는 現在의技術로서는 아직 이것을經濟的으로 貯藏하는方法이업다 다시말하면 電氣의消費需要와 此에應할生產即供給이 全혀即時的으로 關係하고잇는것이다 需要供給의關係에잇서서 電氣와類似한것은 瓦斯와 水道이다 그러나 此兩者는時間不均齊에對하야 스스로生產을調節하는方法 即貯藏生產을 하기容易하야消費가最高한時에도그生產額은平均量으로足하다 그러나 電氣는最高需要의瞬間에서此에應할最高供給을하지안흐면안된다 그럼으로豫想할수잇는最高需要에 應할充分한容量의供給設備를 用意해야하면 안된다 電氣의이와가튼特徵은

ㅡ貯藏하는ㅡ 方法이업다

生產設備에要하는固定資本이多額임으로 必然的으로設備의利用率은 畜히하는것을要求한다 그럼으로統一의必要가잇다 即統一의利益은『에네두기』能率의 增進이니

ㅡ負荷率의ㅡ 向上은그中顯著한것이다 例하면電燈電力線과 電氣鐵道線을連絡運轉하면 最高負荷가約十乃至十五『파ㅡ센트』가低下한다 그리고 다시 다른여러負荷를組合하면 一層最大負荷를 下降케할수잇다 換言하면 同一의發電所로서도 더큰需要에 應할수잇는것이다 그리고 小發電所는個別運轉함보다 連絡運轉은 原動力에 約十四『파ㅡ센트』의節約을 어들수잇다 들ㅅ는故障이 生하나 電氣는 다른動力의企及치못할 優秀한特性이잇스나 다만欠點은 送電線의偶手의構造가 아직不完全하야落電等 其他事情으로 停電을激起하는 일이 往往잇서 工場交通機關等 그害를바듬이 不少하다 여러곳의 送電連絡이잇스면故障의境遇에 敏速히應急할수잇슴으로 豫備器를節約할수잇다

이와가튼 電力供給組織의統一을圖하야 利益을計함에는 모든設備를 統一할必要가잇다 此等諸點으로보아서 最近에電力國營論이 識者間에 主張되게되엿나니 電氣事業이

ㅡ公益事業ㅡ 이되여야할것과 그統一의必要가 잇는것外에 國營論者의主張하는바는 燃料問題에對한救濟와 石炭, 石油等의燃料와水力과는地球上에잇는 代表的『에네루기』인데 이兩者가 다電力의源泉입은 共通이나 其性能은相違하다 何國을勿論하고 石炭石油의埋藏量은 有限함으로 船舶用瓦斯및쓰等不得已한것外에는 石炭의使用을節約함이 百年大計를爲하야 得策이라한다 이것은水力及燃料들 源泉으로하는電力이 國家的으로 統一된國營이라야 可能이오 此外에그實行이 困難할것이다 이것은말하자면 電力國營의副産物로서 國營自體의主要利益보다도 적지안타한다 또그뿐아니라 發電水力은治水及山林事業과 密接의關係가잇슴으로 電力事業을 國營으로하면 그便益이 多大할것이라한다 다음國營論의主張理由는

ㅡ鐵道電化ㅡ 問題니鐵道는 今後멀지안하야 電化될傾向이잇는것인데 그電力을鐵利的供給者에게서 供給을바듬것가트면 不便不利益이만흘것이다 鐵道가大槪國營인것처럼 電力도國營이 可하다고 主張하는것이다

그러나 國營論은 上述과가든長處가잇는同時에 附隨하는短所가잇다 即現在의電氣事業을 買收함에當하야 여러가지困難이잇는것 事業擴大上의困難 民業을不當하게 壓止하는等이라한다 그럼으로 國營論方法으로 今日의民營을認定하되 公益事業委員會의統制에依하야하자는案도잇다

이電力統制問題에對하야는어느나라에서든지 相當히머리를쓰고잇다 이제

ㅡ其二三例ㅡ를 紹介하니라 獨逸은 年前『쿠린겔벨』히敎授는 電力問題에對하야大要左와如한提案을하엿스니 『다만大發電所(十萬『킬로』)로活中에買收하야 國家의手電하되 聯邦諸國이 亦이것을模倣하며 電氣의小賣는 從前과가티 旣設電氣事業者에게委任하라 國家가 配電까지着手함은 아직그時期가아니니도로혀損이잇슬것이다 斷據主義의旣設會社에對하야는 國家가此에關與하야 이것을合同케하야 發電의統一을行하며 그實現을 速하게하기爲하야 必要한場所에 國立會社를設立하야 漸次全獨逸에 波及케하여 爲先普魯西를 八大區로分하야 八個의國立會社를設立하며 剩餘의聯邦諸國도다ㅡ이와가티하라云云』

新刊紹介

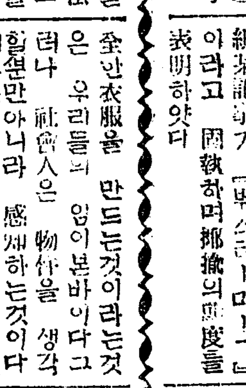

◇별나라(九月雄辯特輯號)定價五錢(內容)『雄辯講座』『雄辯을爲始하야『雄辯家列傳』『紙上雄辯大會』等外에『理科』『小說』『隨筆』等滿載 發行所京城府永樂町一丁目六五별나라社 振替京城一〇九六

◇婦人畫報(九月特輯號)世界의尖端流行(服飾、化粧、脚線、帽子、容姿等)破婚時代記事滿載(定價八十錢)發行所東京京橋區町東京社振替東京四九〇〇番

◇交通時代(九月號)定價三十錢 發行所東京岩川區林町同社振替東京一六一三七番

◇政界往來(九月號)定價三十錢 隨筆、論說滿載其他發行所芝琴平町一、國社振替東京二〇九六八番

洪水 (九)
李箕永 作 安夕影 畵

六ㅡ二

뜻밧게 장가들게된 완득이는 넘우나 조하서 어찌할줄을몰랏다 그래 그는 주인집에서 선사영을멋십원타오고 정순네도 건정이가 주선을하여서의복감과 약간의준비를 하게되엿다 물론모든혼인절차는 건성이가 지휘하게되엿다 그는 재래의『구습』을타파하고 아주간단한 농민의 결혼식을새로만들여서 거행하기로하엿다

어느듯 기다리든백중날은 도라왓다ㅡ 일랑풍청(日朗風清)한 조흔날이엿다ㅡ이날식전부터 촌일경은 발칵 뒤집혀서 잔치차리기에 분주하엿다 백중노름에 혼인까지겸하엿스니 촌에서 이만큼 큰일을치르기도 과연처음이엿든것이다

건정이는 먼저결혼식부터거행하자하엿다 그래마을뒤 느티나무정자밋헤다 채일을치고 결혼식장을 베푸럿다 그밋헤다가는 명석을깔고 신랑신부가 드러올길에는 정한벼ㅅ집을 두귀를마추어서 쪽ㅡ깔어노핫다 락자우에는 등잔을 석거서 한병을 노커노핫다그리고 그엽헤는 신랑신부의례물이 노혓다ㅡ 례물은호미와 낫이엿다

구경꾼은 채일안팟그로 씩ㅡ드리찻다 기다리든신랑신부가 초례청에 들어섯다 피리쇠잡이들은 농악을쳣다 이아노대신이다 신랑은 베고의적삼에 두루막이를입엇다 신부도 묘시치마적삼을수수하게입엇슬뿐이다 그는 분도바르지안엇다......들너리로는 신랑편에는 원식이가서고 신부편에는 월풍이 부인이섯다ㅡ

풍악소리속에 그들이들어서자 이레식에주례인 건성이는 지금 누리 신랑박완득과 신부김음전의결혼식을 거행하겟다는 개회사를 시작하엿다ㅡ 그는위선종래의 강제혼인과매매혼인 정략혼인의옳지못함을 통론한후 혼인이란 진실하게두사람의행복을위하야결합할것이란 뜻을말하고 또한례식에잇서서도 종래의번폐한제도는 지금시대에 맛지안흘뿐아니라 우리가튼 가난한 농민에게잇서서는 인간의행복을위하야거행되는혼인례식이 도로혀 감낭치못할 큰빗을지게하야 일가가파산하는 비극을나케한다 혼인을잘지냇다는것은 결코음식을만히 차렷다거나 괴구가 놀라웟다하는데 잇는것이아니고 그것은 오즉 두사람의맛남이 행복하냐 안조냐한데달린것이다 그럼으로 명수한그릇을떠노코 초례를지내더라도 그혼인이 두사람에게행복을주는 진실한혼인이라면그것을 참으로 잘지낸혼인이라할것이요 비단치마사모관대로 눈뿐을캐웟는혼인은그것이혼인이아니라진악이라고할것이다부자첫다ㅡ!

『그럼으로 여러분들에서도 앞으로는 재래의 모든허위와 허식을버리고 이두사람 신부가려 간단한 례식으로 하시기를 바람니다!』 하고쏫을 매진후에ㅡ

『지금은 신랑신부가 이결혼을 맹서하는의미로서로례물을 주고밧겟습니다 그런데 농민에게 제일귀중한게 무엇이냐하면 호미와낫과가큰 농구올시다 우리는 우리의 생활에는 도모지긴치도안혼 금가락지니 보석반지니하는 그런허영(虛榮)을바리고 우리와가장친한 호미와 낫을 우리의결혼례물로 선택하엿습니다 그럼여러분생각은엇더십니까?......(청중에서는 존소존소하는소리가 이러난다) 신랑신부는 지금이례물을 교환하겟습니다 건성이가이러케선언하자ㅡ

신랑은 신부의 바른팔에호미를 걸쳐주고신부는 신랑의 왼편억개에 낫을얹어주엇다낫은날이서지안엇다ㅡ

이것으로서 결혼식은 마치고말엇다 신랑신부가 나갈때에 쇠잡이들은 또농악을쳤다 군중속에서는 나가는신랑신부에게『여물』을 씌워주엇다ㅡ

식이파하자 그들은다시잔치를 베푸럿다 원래백중노름으로 준비된음식과 혼인집에서 따로준비한음식이 엇기때문에 그들은 배를두들기며 한바탕 잘먹을수잇섯다 술,떡,고기국수 과실모든것이 꼴고루잇섯다 그래그들은 진종일 잘노랏다 농괴를내다놋코 풍물을치며 뛰놀기도하엿다 신랑을 다려먹는다고 헹가래질도 치고 충도추고 소리도하고ㅡ

이러하야 백중노름과 결혼식은 성대하게거행되엿다ㅡ

완득이는 래년부터 음권이집으로 오기로하고올일년은그대로 장컵장의집에서 머슴을살기로하엿다

그들부부는 참으로 결혼례물인 호미와낫을 귀중히녁이엿다ㅡ

夏季衛生 第十講
일반상식으로알어둘 외과와녀름의위생 (一)
醫學博士 朴昌薰

씨는 경성 의학전문학교를 졸업후 곳총독부의원외과시 근무타가 다시경도 제대병원외과에파견되엿다 귀국후 또다시 총독부의원 외과에 계속근무중 경성의전외과조교수를겸임코 또다시 경도 제대에파견되엿다가이십일 의관과경성의전교수를 겸하고 다시경성제대강사로 시무타가작년에이를모다사임하고 락원동에 외과항문과병원을경영중

우에적어노흔 표적한 문제중에서 나는이번당한 하과강좌의책임을 위해서조금만 버서노흐랴고 녀름에더욱만히 응용되는응급처치법(應急處置法)몃가지를적어노흐랴고합니다

一、가사(假死)의 소생술(蘇生術)이것을인공호흡법(人工呼吸法)이라고도하는데 우리네의 자연호흡이 여러가지 원인으로 정지되야 소위가사(假死)가 되엿슬때에 인공적으로 폐속(肺臟)에공긔를 출입식히여 평시와가티만들며 동시에 다른긔관의생활긔능(生活機能)을회복식히는 법입으로 차소위긔사회생(起死回生)의묘술인즉 의사이외의보통사람들도 반드시 알아두며또 한시급한때에 응용하여야 할방법입니다 이법은고안(考案)한학자가만흐며 또한고안한 사람의 수효대로 방법도 여러가지가잇스나 여긔는그중에서 대표적방법두가지만적어노흐랴합니다

(一)실베스텔씨법

가 가사자(假死者)의 의복을벗기며 평탄한 장소에누이고 (밋헤다가는 게모나 요나 이불이나 또는멍석을깔고)

나 베개나 또는 베개가업스면 외투나두루막이나 또는가사자의 의복을돌돌말아서 가사자의 등밋(背下)헤다가괴이고(이러케하면 가삼(胸)은 놉하지고 머리는얏하진다)

다 술자(術者)는 가사자의 머리에안고 가사자의 두편전박상부(兩側前膊上部)를붓잡어좌우를 동시에 천천히 머리우를지나서 제일도갑(第一圖甲)과가티뒤로 펴서 숨을집어넛토록하고

마 두초동안(二秒間)을수여서 몰은가사자의팔을 붓잡은채로

바 두팔을 다시(라)와가튼 경을밟버서제일도을(第一圖乙)과가티 압가슴(前胸)에 갓다가 노코 두초동안가삼을 압박하고

사 (라)(마)(바)를제일도갑을(第一圖甲乙)의운동을가사자가 소생할때까자 계속하여야하는데 경우에의하야는 대략누시간가량이나 계속한뒤에 비로소 소생하는때도잇습니다

夏季衛生 第九講
녀름철에주의할 여러가지귀병(完)
順天堂醫院 尹喜植

우에말슴한 여러가지 귀병는물론귀병전반을 통하야 그런부를 말슴한것이아니요특히 그럴무분에한하야 이러나는병 가운데더욱녀름에만히 또고 또생기기쉬운병으로 간단이말슴한것입으로독자여러분에 만족을 드리지 못하야슬것은물론이요또될수잇는데까지 알아두시는것도 과히 무익한것이아닐줄로 생각합니다 그리고 또직접 이병을알는분이 그료에 가티에 대하야 미상한점이만히잇슬것으로 생각하나 여긔에이른다서는 전문뎍지식과 긔술을요하는것임으로 가른의학을배운의사로서도 각각전문이 아닌이상 긔술에대하야는 숙련(熟練)을요하는것임으로

전문적

술어를피하고통속적으로말하려하얏스나 병명가티에 술어를 쓰지아니하면 아니될경우가잇서 할수업시 이것을피치못하얏습니다 그러나 이것을술어로

이것에

대하야는말승한다할사라도 도로혀 자리할곳은이것임으로 이것으로그만긋을막겟습니다

動物小話 一

◇영국코벤트리-는로부터약빠 삼십마일을 격하여잇는녁싯……

자위-러-에서 질을얼느고 상여가 물주갓후에혼자서 뻔돌려-누자지저와서 켜주인의집을 도련 갈나고문밖께서울고잇는것을발견하엿다

봄이오면
黃野濤

봄이오면 뒷山에는 꽃이피겟지
할미꽃과 진달네도곱게피겟지
◇
피는그꽃 진달네에는 누나가엿고
남은흰꼿 할미꽃은 내가엿것네
◇
붉고붉은 진달네는 가아깝길래
유리병에 꼬자줄가 누나가엿고
◇
희고또흰 할미꽃은 송아크길래
모자에다 꼬줄-가 내가엿것네
◇
유리병에 진달내 누나꽃은요
사흘사흘 시들어서 죽자마는요
◇
모자에다 꼬즌내꼿 할미꼿은요
알곱좌롤 나무칼에부서진다네

씨나리오 出發 (6)
安夕影 作
『스크린엑스』키네마 撮影興行

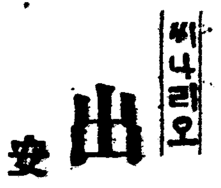

◇수림속 으슥한그림자를 뚫으며 와다갓니하면서 적하는산직이 김억보(金億甫)
——(事情에依하야 산직이金億甫를金億甫로 곳칩니다)——
◇울밸이눈가리 번쩍하는산직이 김억보의눈—(大寫)—
字幕
어느날——용남이에게서산직이의이야기를듯고그와하라버지덕배가 대신나무를 하라갓슬때……
◇챗죽으로 덕배를 휘갈기는산직이 억보의 뒷모양(大寫)
◇국직한 나무와 안동하야곤박당한채로 챗죽을 맛는덕배들 시고롱하며 채쭉을 피하다고

왼몸을 비틀나 비명을지른다
——(上體)——
——(大寫)——
◇맹수가티 격노한 산직이억보 할부로 덕배에게 챗죽질을한다(正面)
——(近寫)——
字幕
『요-해골이다된놈은것이 그러케에서 살면무얼해! 케자식케며누구리는의장래비로 뒤해간돈도갑지안코나누도죄질외지해? 나무를배여가는께는어데케될것도몰라?앙큼한놈은이가트니라구 자-견듸어 보아라……』
◇무수히 란타하는중 피를흘린몸에흘리며 혼도되여 고개를떠러트련대로매를맛는덕배
——(大寫)——
◇산직이 김억보 아측도분이덜써진 험악한표정으로 소매로이마의 땀을씻스며 술취도라서서 한번으르대고는 덕배가 혼도된것을보고 만족한드시또한편으로 공포를 늑기는드시 수상스럽고거칠게 사라진다
——(近寫)——
◇왼몸에피투성이를하고쉬나무에결박되여잇는 참아볼수업는처참한덕배의정신(遠寫)
——(拔閉)——
□……□

◇(脚膊)덕배의진하야상좌를아르며 방에도라누어잇고 용남이들수건으로덕배의상처를씻스며 흠.흠흐렁고 주먹으로 눈물을씻스며 소옥옹적인다 덕배의고민상……
◇용남이주먹으로눈을부비며 눈겨울면서압을보다
——(大寫)——
字幕
『제가가서 대신당햇든것이낫지하라버지가 로래에 이러캐 호되게당하섯스니——오 그귀신가튼놈을……』
◇(장면으로)벼개들 베이고신홈하며 용남이들 처어다보는덕배 소사나아오는 눈물을 억지로 손을올려두어번싯슨뒤 숨그머니 외면하면서 그시삽는다
——(近寫)——
◇고개를돌이고눈물을흘리는덕배느럭느럭일울연다(용남의 머리를 지나서보힌다)
——(大寫)——
字幕
『나후놈이면 다늙근게이머로죽어도조타 만은! 너를두고엇지눈이 감기겟니? 용남아—너는자라서 이동리를 위하야 그라고이세상에 가난한사람들을위하야 죽도록 일하여라』
◇용남이 하라버지의말에 설음이복바처 하라버지의 가슴에머리를 갓다대이면서 흑흑늑기며우름작거린다
——(大寫)——
字幕
『네—그리겟습니다…… 그러나 제가자라서 큰일을하는것을보지안으시고는도라가시지못하십니다……언제까지든지요……』
◇우는용남의등을 어로만지는덕배 용남의말에 감격하야 또한긔뜩해하는드시 눈물을흘리면서도 빙그레-웃고서 용남의잔등이를 두덕두덕 뚜드린다——(大寫)——(裕暄)——
◇……◇
『스틸』 덕배……鄭善琪 용남이……宋基?

상전녀급사로불과사흘동안에일류비행사

소년북잡이 (5)
동화 劉璘述 Y生畵

눈속에 파뭇차 영원히자려든페-어의 고운마음은 그애머니먼 고향에게신 어머니에게 갓든것입니다 소년북잡이로서 권장에보내는 사랑스런 아들페-어를 따뜻하게 내어보내면서

『페-어야 너는언제든지 네나라를란서와 네가할일을 니저서는안된다』

이러케 신신부탁하든 그어머니! 그어머니 젓헤 그의마음은 도라갓든것입니다

『어머니나는 내가소기북잡이로서 떠날때 어머니—간절히부탁하서던 말삼을 잇지안코 내운명이 다하려는 지금까지 지키어왓다』

『페-어도향에올라온다』

『우리들의 소년북잡이도함께 올라온다』

이북채를 쥐고 진군곡을울립니다

페-어는마지막으로이러케외이고자기의할일을 다함에 스스로만족하야 미소(微笑)를하얏슬것입니다

그러하고 페-어는 어머니의인자한손에 쉴리워 어뎬지놉흔층층대로 올라가는것이라 생각하엿겟습니다 참으로 페-어는그에군단장 맥또나-어장군의 가슴에 안겨워 한오리의바에몸을맛기고 병사들이잇는 산마루턱에로 다시올라가는것입니다

병사들은점점갓가워지는장군을나려다보다가 장군만이 아니고페-어도함께올라오는것을본때에는 그들의 입에서엄쳐히

『아-고마워라』

얼마후에 산마루턱에 올라온장군의품에 안겨운 페-어의창백한얼골을 본때의 여러병사들은갑작히 다시 눈내지안을수업섯습니다

페-어의조곰만몸은늙은병사의번쩍는 외투우에 가런가게뉘엿습니다 새벽찬바람은 페-어의얼골을씻고지나갑니다

묵묵히서서 고요히 먼나라로가려는 페-어의얼골을 나려다보던 늙은병사는 별안간장군압헤나와서 최경례를붓친후

『각하? 나에게군단여러병사가가진편지(片紙)를좀내여주도록 허락하십시요』

『엇? 그것은어데쓰려느냐?』

장군은 이상스런눈으로 늙은병사를쳐어다보앗습니다

라듸오 三十日

午前十時○分氣象概況▲同十時四十五分日用品價格『무생채』▲正午時報뉴-스

午後○時廿分라듸오▲同一時○分運動競技大連商業對龍山中學野球經過實況(相場時間은中繼를中斷)▲同三時四十五分뉴-스官廳公示事項▲同四時○分運動競技平安中學對松山商業野球實況▲同七時○分뉴-스官廳公示事項職業紹介事項趣序發表▲同七時二十五分童話劇(名古屋)▲同七時五十五分반도링(東京)▲同八時十五分童話劇(大阪)▲同九時○分童話劇(東京)▲同九時三十分氣象概況各地天氣實況時報▲同九時四十五分伽倻琴並唱 一、短歌二、鳥打鈴三、雜歌及流行歌李日善

諸君의餘暇를利用하야

夜間自動車學教授

貳個月卒業授業料金拾貳圓入學隨意

警務局認可 京城第一自動車學校

京城黃金町六丁目 電本二一六○番

工賃三割引 自九月一日至十月末日擴張紀念 大割引

一、資本階級의不當利潤打破
一、原料價及工賃으로써一般消費者에게提供
一、우리는組合員의技術者를網羅하야實費로提供
一、暴利를圖하는靴商의賣價와比較하여보라

靴商!!異議를提出하여보라

洋靴價金內容曝露

品名			原料代	作業部員工賃	本部特價	靴商普通賣價
長靴	깃도	上	一八、五〇	四、五〇	二五、〇〇	三五、〇〇
長靴	깃도	中	一五、六〇	四、一〇	二〇、〇〇	二五、〇〇
長靴	깃도	下	一二、四〇	三、四〇	一五、〇〇	三〇、〇〇
長靴	복스	上	一〇、六〇	四、一〇	一五、〇〇	二二、〇〇
長靴	복스	中	一〇、〇〇	三、六〇	一四、〇〇	二〇、〇〇
長靴	복스	下	五、六〇	三、二〇	九、〇〇	一六、〇〇
深ゴム靴	깃도	上	八、〇五	三、五〇	一三、〇〇	一六、〇〇
深ゴム靴	깃도	中	七、三五	三、三〇	一二、〇〇	一四、五〇
深ゴム靴	깃도	下	五、一〇	二、九〇	八、〇〇	一〇、五〇
深ゴム靴	복스	上	五、八五	三、六〇	九、五〇	一二、〇〇
深ゴム靴	복스	中	五、六〇	三、四〇	九、〇〇	一三、〇〇
深ゴム靴	복스	下	三、八〇	二、六〇	六、五〇	九、〇〇
淺ゴム靴	깃도	上	六、九〇	三、五〇	一〇、五〇	一四、〇〇
淺ゴム靴	깃도	中	六、〇〇	三、三〇	九、五〇	一三、〇〇
淺ゴム靴	깃도	下	四、三〇	二、六〇	七、〇〇	九、五〇
淺ゴム靴	복스	上	五、〇〇	三、四〇	八、五〇	一二、〇〇
淺ゴム靴	복스	中	四、七五	三、二〇	八、〇〇	一一、五〇
淺ゴム靴	복스	下	三、三〇	二、三〇	五、五〇	八、〇〇
編上靴	깃도	上	六、七五	三、九〇	一〇、五〇	一四、五〇
編上靴	깃도	中	六、〇〇	三、四〇	九、五〇	一三、五〇
編上靴	깃도	下	四、二五	二、六〇	七、〇〇	一〇、五〇
編上靴	복스	上	五、〇〇	三、五〇	八、九〇	一二、〇〇
編上靴	복스	中	四、九〇	三、五〇	八、〇〇	一一、五〇
編上靴	복스	下	二、五〇	二、五〇	五、〇〇	七、五〇
短靴	깃도	上	六、一〇	三、四〇	九、五〇	一三、〇〇
短靴	깃도	中	五、三五	三、一〇	八、五〇	一三、〇〇
短靴	깃도	下	五、七〇	二、九〇	六、〇〇	八、五〇
短靴	복스	上	四、一五	三、二〇	七、五〇	一二、〇〇
短靴	복스	中	四、〇〇	三、〇〇	七、〇〇	一〇、〇〇
短靴	복스	下	二、四〇	二、一〇	四、五〇	六、〇〇

(作業部宣傳員各地方派遣)

注文要先金 (送料五拾錢)

釜山瀛州町六三一 電話一七三五番

釜山洋靴職工組合作業部

◉學用品商의仕入絕好期

文具紙類 學用品都賣開始

◉文具,ノート,習字,校學習帳

通信取引은信用第一=大廉賣主義=乞試用

平壤新倉里 直輸出入御商 東明書館

振替京城一一二八八番 電話一二二五番

目錄請求迎呈

片面 男女小兒マント

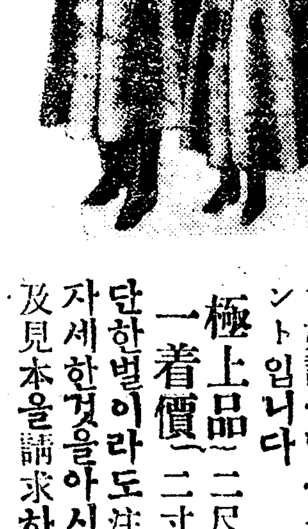

本品은가장모던式으로白熱的大好評을밧는男女小兒實用マント입니다

極上品 二尺 九十五錢
一着價 二寸널피에十錢高

단한벌이라도注文에應하오니자세한것을아시랴면本店商報及見本을請求하시오

名古屋市東區宮町三丁目

合資會社 荒木商店

電話東二三〇四・七八八六番

振替名古屋一五〇六一番

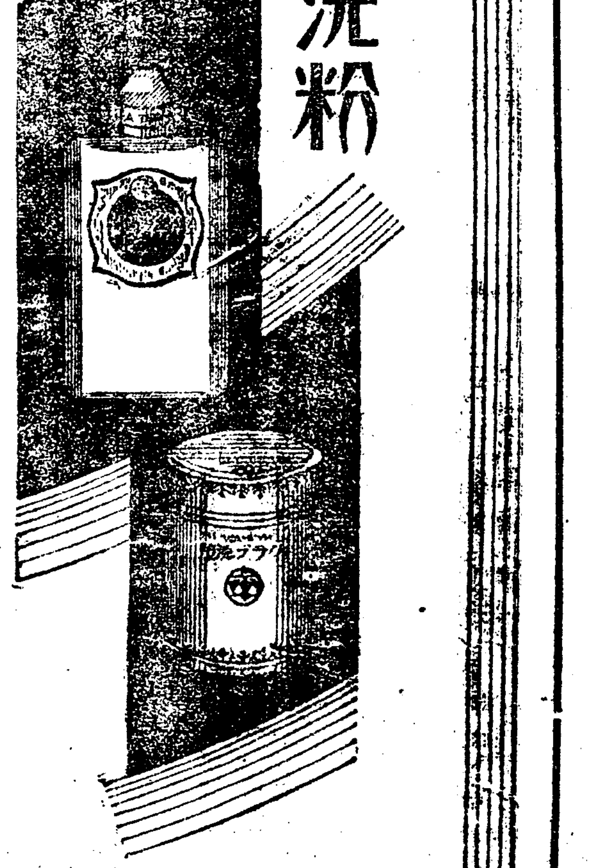

自然히아름다워지는

가데이후-도

自然의化粧美와健全한營養美를주는
가데이후-도

朝夕의一滴으로自然히살결새지하야코아름답게하며해에타고르는데도有効한가데이후-도를常用함으로아름다운당신의얼골은한층더아름다움과新活力을增進하는것입니다

貯水池蒙利區 撤廢運動猛烈

二百餘地主會열고 보통만으로도풍족하다고 黃海水組地主들이

황해수리조합(黃海水利組合)에서는 관개면적 일만이천사백정보에대하야 례성강(禮成江)을막고 인수케하려든바 사백만원이라는 막대한경비가 증가됨을따라서 침수면적이 광활함으로인하야 폐지될가망이 잇다는데 이것을 폐지하면 연백군은천면(延白郡銀川面) 일원화청면(花城面) 류곡면(柳谷面) 운산면(雲山面) 사개면 칠백정보의관개면적에 대하야 화청면호국리에(護國里) 저수지를 경영케된다는바 호국지(護國池) 저수로는수량이 부족할뿐만 아니라황해수리조합의 총공비로도 막대한증가가 된다는바 이것이중대한사활문제에 관계를가진 은천면화청면 유곡면 운산면은고래에보물(洑水)로도 수량이 풍족하다하며 동사개면 지주이백여명은 동저수지와 구역을철폐하기를 철저히강구키위하야 지난이십칠일 오전팔시부터 백천긔운정 (白川起雲亭)에 모혀발긔회를 림시의장 송두호(宋斗鎬)씨의 의미심장한 개회사를 비롯하야 안승직 (安承稷) 씨의황해수리조합평의회의경과보고가 잇섯고안병직(安秉直) 씨의취지설명이잇슨후각면각리의 위원을 선거하고선후책진행에 대하야 만반사항을협의한후 오후다섯시반경에원만히폐회하엿다는데 결의사항과위원씨명은 여좌하다고한다(백천)

◇決議事項
一、護國池撤廢의件
一、區域撤廢의件
一、經費에關한件
一、來九月一日委員會開催의件
一、陳情에關한件

◇委員
議長宋斗永 副議長宋斗鎬
委員 花城面松川里 安承與 禹再龍 花城面護國里 趙炳國 銀川面玉山里 申明均 金洪鍾 銀川面星湖里 朴周臣 金鍾奭 平大善 閔浩錫 閔基源 銀川面瀨川里 吳必祥 劉在昌 銀川面蓮南里 吳世彰 劉斗煥 銀川面蓮東里 吳基成 朴栽東 銀川面古邑里 李昌馥 劉南鉉 張錫浩 銀川面山陰里 趙昇柱 朴容稷 銀川面龜岩里 尹泰興 李時昌 劉仲元 雲山面江西里 車昌淳 銀川面鵂谷里 安浩鎬 安鳳鎬 安承祐 銀川面亭村里 安承億 安禮鎬 安敎春

烏保面電燈 架設期成會組織

녕해연장공사를리용하야

영덕군축산항(盈德郡丑山港)과 녕해성내(寧海城內)에서는영덕전긔주식회사 전긔를 연장코저 동처교섭위원들은 전등신청을 밧는다 또는강구본사에 투자교섭外지하야 영덕 전긔주식회사에서는 지난칠월 십일일부터 녕해연장(寧海延長)에대한예측공사에 착수하야 총거리일만구천메ㅡ도두의 예측을마치고 축산、녕해량처의 분기점은축산면도곡동(丑山面陶谷洞)에정하고 예측을맛친후 본월이십일경에 인가신청을 준비중이든바 동군오보면(烏保面)소와 오보어업조합(烏保漁業組合)에서는오보면전등가설긔성회를 조직하고 이왕녕해까지 오륙십리를무인공지로 가설하여갈터이면 본면지대로 통과케하여달리는 리유로 강구본사에서긔전하야 금진(金津)하게(下渚)대부(大夫)창포(菖浦) 오보(烏保)로물(老勿)석동(石洞) 경정(景汀)각동을통과식힐터인바 김응천(金膺千)권녕긔(權寧錤)로동식(盧東稙)제씨는전등신청과 각동에위원을 선거하며 본사교섭에주력중이라는데 녕해연장공사는 오보면지대를 통과할듯 하다고한다(영덕)

新興講演禁止

함남신흥군(新興郡)에잇는천도교청년당신흥부(天青新興部)의 주최로 농민들이년중에 제일만히모히는 칠석(七夕)을 리용하야 개최하라든 시사강연회는지난이십이일 신흥서(新興署)고등계로부터 저출한연제 (演題)의요령(要領)이치안을방해할우려가잇다는 구실로 금지를 명령하엿슴으로 부득이 동대회는 난산지경에이르럿다는데 당일출연모치한 연사와 연제는다음과갓다고한다(신흥)
一、演題와演師
一、新生活을爲하야 劉仁星氏
朝鮮農民의使命 朱鼎源氏

◇……江華庭球大會

現金衣服等을 災民에게同情

평남안주(平南安州)에잇는저칠일안식교신자들은 금번 각지에수재로인하야 풍찬로숙하는 동포를위하야 자긔네 역시넉넉지못한형편임에도 불구하고 동교회권도사김봉덕김관신(金鳳德金冠信) 두선생이만흔노력을한결과 현금오원과 의복삼십점을본보안주지국을 경유하야 송달하얏다 고일반은찬양한다고한다

宣寧盜難頻發 경남의녕군내에서는 근일에와서 절도가빈번하다는바 그들의 행동이실로대담하야 지난십구일 새벽에동군 동며면모처에서사람이 자는방에들어가 의복기타를 절취하여갓고또 이십일일 오전세시경에의녕읍 모조합에서 숙직하는사람이잇슴도 불고하고 창문을 뚜드려바리고 대담하게도 들입하야동조합에서 사용하는 수커금고를 절취하야갓다는데 손실이여간 적지안흐며 경찰의조밀한탐색은 사방으로 그들을버렷스나아즉단서가업다 한다(의녕)

◇松田海水浴場竣工＝강원도통천군답전면송전리 (江原道通川郡畓錢面松田里) 에는면장한종극(韓鍾極)씨의진력으로송전리해안에 약오백여원의 경비로해수욕장을 건축하든바 이제는완성되엿다는데 일반의 피서는이리로몰리게 되어일며는 자못번잡한긔분이잇다 고한다(고저)

會議進行劈頭에 警察이解散命令

학생구타사건보고한다고 淸津新幹委員會를

신간회청진지회 (新幹會淸津支會) 제삼회집행위원회는지난이십이일오후팔시 동회관에서 조희운(曹喜雲)군의 사회로개최되엿는데 개회벽두에 단천사건(端川事件)의 진상조사보고가잇고 청진경찰서원 (淸津警察署員) 모의학생구타사실을보고하고저할지음에 림석 경관으로부터 중지를명하고 니여해산을명하야 부득이 토의안 (討議案) 은말도못하고해산하엿다는데 그이튼날인 이십삼일에는사회자조씨를 청진서에서 호출하야다가 장시간취조 하얏다고한다(청진)

靈光少年同盟 定期大會禁止

전남령광소년동맹 (靈光少年同盟) 에서는지난이십오일오후세시에 동회관에서 제륙회정긔대회를 개최코저 십여일전부터준비에분망중이든바 지난 이십오일에 대회를개최하기전 당시경찰당국으로부터 돌연 금지를하여 부득이대회를 중지하엿스며 금지리유는 소년에한할 목적이아니라 사회화하긔의 회합이며 이런회합은 상부의명에 의하야 금지식혓다 고한다(령광)

忠南庭球大會 충남당진(唐津)에서는지난이십사일오전열한시부터 동아일보지국 주최로조직되 충남정구대회(忠南庭球大會)를개최하엿는데 그날맛참아침부터비가무심 부실음에도불고하고이십여단체가참석하엿고관객도다수운집한중에 각선수들은맹렬한용긔를도다가지고선수권쟁탈전을용진케되바제일회전에 가장 일반관중의흥미를도든 서산군(瑞山軍) 김강식(金康植)조와여미군 (餘美軍) 김진원(金鎭元)조가각상막하로 격전을하다가 여미군김진원(金鎭元)조가사대십으로참패함에잇섯고 최후 결승전으로는 면천군(沔川軍)김갑규(金甲圭)한영목(韓永睦)조와서산군김강식(金康植)배상룡(裵相龍)조가자웅을 다투다가 사대이로 김강식(金康植)조가석패하야우승의월계관은 면천군에게로 도라갓다한다(당진)

七十老夫가 病席에서離婚訴

외간남자와추행한녀자는 봉제사직힐수가업다하야

지난칠월삼십일경남함안군칠원면 무긔리(咸南咸安郡漆原面舞新里)에 거주하는 주한회(周瀚會)(七八)의 처강필수(姜必洙)(四三)가 친족인동리(同里) 주긔회(周錤會)(四三)와 불의에 정을통하야입에도 담지 못할친족간 간통의 추행을감행하야 온사실을알게된친족일동은 이와가튼 일은그대로 묵과 할수업는바이니 그간부부를 동리에서 축출을하는동간부집에가서 만흔 풍파를일으켯다는바 이가티 미웅을밧고도오히려조금도회개하는긔색은 보이지안코 괴괴한발악을하며가택침입폭행(家宅侵入暴行)이란 명목으로 고소外지하야여러친족들은 경찰서에 호출되어만흔고통을 당케한것은 긔보한바와갓거니와 그후 오랜동안병석에서신음하는본부주한회는칠십이다된고령임에도불고하고그와가튼추한녀자로 엇더케 선조의봉제사를 하게느냐하며 단년히처리하여야한다고돌연리혼소송을마산지청에 제긔하얏다는데오는구일이 예심관결일임으로로전긔간부부는 압흐로 몃칠을지나면자긔들의불의죄명이폭로될가념려하는일방추행을보아온그들이 주재소外지와서 서슴지안코고백하는바간부가죽집나은놈이이가티함으로다음날재판소에가서는 됨대로 본일이업다고말하라는어머니의말을듯지안는다하야 매일가티 따려가며그딸에게애원한다는데일반은오는구일의 재판관결여하를 자못주목한다고한다(칠원)

醉巡查拔劍으로 護喪群衆騷動

당진군하석문면에서 署에서도事實調査

지난이십일밤에 당진군 석문면삼화리(石門面三花里)부호인모(印某)의집장식에호상을가는사람들이 □□한결과그곳경찰관주재소순사모가 술취하 … 하야갓든바 그날장사가 부호집장사이니만치 주식이 풍부하야 모인일반들은 종일토록 술에만취하고는 자긔집에 갈줄을노르 … 음식을팔라 …

七名豫審에廻付

載寧勞組事件 조합폭행에관계자들을

재녕로동조합 폭행사건은 긔보한바와가티 그후경찰에서는 조합장동생리하영외칠팔명을이치하고엄중취조를 마치고 재녕검사국으로 넘기엇는바 검사국에서도취조를마치고예심으로넘기엇다한다(재령)

◇會寧留學生歡迎會開催＝함북회령(咸北會寧)에서는동아 (東亞) 조선(朝鮮)중외(中外)삼지국(三支局)주최와재외류학생후원으로 재외류학생이 금년하긔방학을리용하야 귀향한 학생에한하야환영회를 지난이십 사일오후세시부터 회령천변 너른마당에회원오십여명과 남녀 류학생삼십여명이출석하여개최되엿는데본보회령 지국장 유영택 (劉榮澤) 씨의간단한개회사를비롯하야동아지국긔자장수악 (張壽岳) 씨의의미깁흔환영사가잇슨다음에 래빈축으로리홍래(李洪來) 씨의학생의대장들위하야의미영원한 축사가잇나자 류학생측대표로로죽송 (盧竹松) 군의답사가잇슨뒤에 다과를맛치고여식사를맛치고며마츰쉬우가나림에도불구하고 좌석만 종용기고이어중외지국 총무장순명씨 의우리회녕에는 금년녀름에 문자보급반학교아도업는것이유감이란감상담과 자미잇는 여흥으로동여섯시반경에 류학생건강 만세삼창으로폐회하엿다고한다

安邊文字普及班 함남안변군문산면신창리 (安邊郡文山面新昌里) 에본적을두고경성경신학교(儆新學校)에재학인박재관군(朴在琯)은금번휴가를긔회삼아 고향인신창리에다 본보주최인문자보급반(文字普及班)을조직하고 남녀칭소 녀칠십여명을모와 칠월삼십일일부터 팔월이십일外지 우준히 가르친바이가튼단긔의 가르침이나마 막대한효과가잇섯다 고한다(안변)

오전령월이라는 사람의 주점에서그면 면서긔구장 순사들과외멋멋사람들이 술을먹고 춤도 추고소리를 하는판에 밧게잇든 사람들이 구경을하고 잇는데그 자리에 잇든일순사가 군중에게 향하야 물러나라하나 듯지아니하야 전긔 순사는 칼外지빼어들고그곳에잇는고대면리(高大面里) 주건주(朱健周)라는사람의 목에칼을 대이고이래도 조호냐하고는 다시돌어군중에게향할 지음에전긔 장랑리에 사는김용범(金容範)이라는사람이칼을 빼임이 위험하지안흐냐한즉 전긔순사는 일본말로건방지다하며 빰을치고 발로차서 보내엇는데 그광경을 본사람들이 만류하야 김용범(金容範)은 영에 넘어진것을 그동리사람들은순사가 칼을빼어 사람에게내들은다하야 일시대소동을이르키는바람에 전긔순사는 도망가지하다 모자(正帽)을 이저바리고가서 그후그부근에사는 김달성(金達成)이라는 사람이 주어준사실이 잇다는바 전긔대전순사는 이사실을 부인한다는데 쌍방의 말을들으면 다음과갓다하며 이일로인하야 당지경찰서판구(坂口)경부보가 현일 사실조사에고심중이라한다

大田巡查談＝본인이그날 만흔사람이 모히는장소이라 취체하려간것이 사실인만큼 군중이현화하면 취체한것은 사실이나 장소가장사집인만치 떡신중이하엿승이다 이주정군 이잇서 친회를 한머도친절한 말로하엿고 걸머로사람을때리고 칼를때엿다는건 전연업는밥임이다 본래술도 잘못먹고하는 관계로술도취하지 안하엿고 군중이거볼도록 가지안하고잇는 동안어느친구가 술을먹자가에 그자리에 잇느라이와 주정군이 만히들어오기에가라고하여도안가고잇기에여전가라고권유한것뿐이요모자들이즈건것은자긔에게돌을던지기에 그사람을쫏기위해서 쫏차가다가 어둔밤에너머저서 모자를떠려첫는데 찻나가 그곳에는 가엇드라는데 밧는날 차저달라하고 사람보고 왓슴니다라고하며 그때 모힌사람이 자긔를공연히 희언하는 것갓습니다 말한다

金容範談＝자긔는 그장소에다가 중형이술먹고 잇기에 가티오라고 할지음에 별안간대권순사가 여러사람을 몰고나오더니 칼을빼여이리저리 내두루기에하도 위험하여 보기에만흔사람이잇는중에도 술취한 사람이잇는데 칼을빼느냐고 하면서 위험하다고 순사의팔을 붓잡어칼집에느어주엇소한다 이혼자본사실이 아닌만큼 그때 맛참여러사람이 술먹고 춤잘추는기집아희가 잇다하야 구경하는동안 여러사람이 모히니가일순사가 나가라고 하면서 쫏차오더니칼을 빼여들고 내두두면서 사람들은 겁결에 호통을첫승이다 그러하야 조선인순사의말이 다 술취한사람이니 조용이잇스라합데다하고말한다(당진)

自殺키로圖謀

나무장사도못하게해 참경에빠진세민들의궁경 長湍森組取締苛酷으로

지난 이십칠일 오후다섯시경에 장단읍내 머로상에서 낫을들고 번득이며 자긔의머리를 자긔가찍어류혈이 랑자하야 전신에피투성이가 되어가지고 생사를헤아리지 아니한자가잇서 대소동을일우엇다는데 그의 친족들이 말류하는동시 즉시선명의원(善明醫院)에입원하야응급수당을가하야 생명에는 아모관계가업스나완치外지는 이주일 가량걸리리라는바 그내용을 탐문함에 의지하건대 요사이 장단군삼림조합(長湍郡森林組合)에서는벌안간삼림에 대한취체가 엄중하야장단읍내는 나무가 일절드러오지아니함으로소비자(消費者)들로하야금 원대문제거리가 되어잇다함은 본지에 이미보도한사실도 잇서니와 이전간차야나무장사들은 사활문제라하야 일반의여론(輿論)이분분한든바장단군내면 읍내리 오백오십팔번지(長湍郡內面邑內里五五八番地) 리한구(李漢九)(三三)란자가림업담임기수(林業擔任技手) 리교창(李敎昌)씨의집에가서자긔의목숨을밧처희생하겟다는겁심으로이러한행동을함이라는데마츰리기수가출장하고업섯슴으로곳도로 흥분된 전긔리한구는가젓든낫으로 자긔의 머리를찔러 그와가티 참극을일우움이라하며 당국으로서는 람벌과도벌을 방지하기위하야 맛당히취체하려니와 인민의 현상을도라보지 아니하고 넘우나가혹한취체를함은 이러한 소동이잇게함으로서또한 … 수업다

區長毆打事件의 青年을陸續檢擧

류치된사람일곱명

지난십팔일밤에 함남 정평군문산면평흥리 (咸南定州郡文山面新興里) 구장한영래(韓榮來)를검거에 조력해주엇다고 동리청년들이 혼도토록 란타하엿다함은긔보한바어니와 사건 발생과함께 경찰은각방면으로 경계를엄중히하며 청년들을 속속검거하야 신상주재소(新上所)에서취조한다는데 지금 류치되여취조밧는사람은 일곱사람으로 그씨명은아래와갓다하며검거는의연계속된다한다(신상)
池昌奎 韓鎬光 韓格星 韓秉浩 韓興涉 徐在洞 金瀅 韓鎭

目擊者某談＝근본이사실 … 다 그리하야 조선인순사의말이 술취한사람이니 조용이잇스라합데다하고말한다(당진)

大和理髮館 讀者를優待

강원도평창군대화시에서 (江原道平昌郡大和市) 리발업을경영한은 권녕철씨(權寧徹氏)는 금번본보대화지국독자에한하야는 좌긔와 가티리발료를 할인한다는데 본보독자는 리발하실때는 동지대화리발관으로 가시여주시기를바란다고한다(대화)
一、割引期間＝自九月一日至十月三十日
一、割引三十錢을二十錢으로二十錢을十五錢으로十五錢을十錢으로함

馬山에도染病發生

벌서발표된자만넷 그외에도만흔모양

요사이마산에서는전염병이류행하야일반인심이 소연중에 잇는바지난이십륙일현재의환자만마산도립병원(道立病院)에서판명된것이 네명이라하며 아즉판명되지못한 환자도 상당히만히잇슬듯하야 당국에서는 금후의상태에매우주목하는중이라는데현재판명된환자는 다음과갓다한다(마산)
馬山府上南洞七十六番地 黑田나주고(一年)
今福요시(二)
馬山府元町七十六番地 大西八尾(四年)
昌原郡大山面北部里 安狀厚(三)

楡泉面長留任陳情 경긔

도양주군 회천면장(楊州郡檜泉面長)리승후(李承厚)씨는일반 … 권에사직하게 되엇는데 이에대하야면내 각리구장과 면직원일동을비롯하야 지난이십오일에는면협의회원들이 련명하야 십유여년 면무에진력한 현면장리승준씨를 못해만터 류임하야달라고당국에 진정서를 제출하얏다한다(양주)

同情劇은禁止當하고 義捐金을募集

무산아동교육긔관인 安城安青學院에서

긔보＝안성(安城)에무산아동교육긔관으로 유일한안청학원(安靑學院) 동정소인극대회를개최한다함은 이미보도 한바어니와 동연극에 각본을 도경찰부에제출하고 허가되기를 고대하든바 거이십칠일에 돌연불허가 하엿슴으로 그간만반 준비에열중하든류학생들의 노력도 수포에도라가고 락심키를 마지 안튼당지서장하긔씨의 주선으로 군내유지제씨에게 의연금 모집을착수하엿든바 하긔씨는 솔선하야금일봉을 긔증하고 강사제씨들도쟁선하야 적지안흔 금액을연출하얏다하며 일반유지 제씨들은무산아동을 위하야 물심적으로열렬한 동정이잇기를 바란다고한다(안성)

晉州社會團體 聯合懇談禁止

한병일을경계한다고 主催側은對策講究

진주사회단체(晉州社會團體)에서는지난 이십칠일 오후팔시에 간담회를 농민조합회관에서 개최하엿는데 돌연진주 경찰당국에서 이십구일이 일한합병일이라는구실하에 금지 하엿다는데 주최와각사회단체 에서는대책을강구중이라고한다(진주)

伊川佳麗州 郵便所設置

강원도이천(伊川) 군방장면가려주시 (方丈面佳麗州市)는이천군내에서도 상당이 발전되시장으로유명한 갑산온천 소재지로서 … 이잇서 지방주민은 적연우편소설치을 갈망하나 사업가가업슴으로청원자가 업서 유감이지내든중금번 체신국에서 목촌서긔가지난이십오일현장을실사답사하고로라왓는대 목촌서긔의말을드른바에의하면대단이유망한곳으로생각한다고하는대불원간 실현될가능성이잇다고한다

廣川酒造組合 幹部들의非行

일반사회에서크게비난

충남광천(忠南廣川)에잇는광천주류판매업자조합 (廣川酒類販賣業者組合)이창립한지불과얼마되지못한 이때에 넘우나분수이외의 행동과 폭압무쌍한태도로서일반음식업자측다시말하면술도팔지아니하는밥、국수、떡등을팔아서 근근히 생애를유지하는 빈약한 영업자들로부터조합비(組合費)를무리하게징수하며 만일잘수응하지 아니하면영업을 하지못하게한다는등 위협을감행하야 영업자에게 피해를 적지안케할뿐아니라 지방발전상 한정해를 끼치게됨으로 본보에지난 십오일부로보도하자 동조합에서는긔사취소(記事取消)를요구하나이는 사실이니 취소하지못하겟다 하엿든바간부들은 소위간부회를 … 긔자(記者)를박해한다고하야지난이십일하오열한시경에동조합간부(同組合幹部)조인구(趙寅九)외여러간부들이 무리한 야만적행동으로 나체(裸體)로날뛰며 조합의대표로 위임을 맛하가지고 긔자를 죽이려왓다하는등 실로인간사회로서는 용서치못할행위와 또는긔일임인 이십일일밤에조합장리광세(組合長李光世)와 기타간부등이 여러조합원을 인솔하고 래습(來襲)한사실은 루보한바와 갓거니와 지난이십일밤 열시경에 신문긔자와는 아모상관도업는 술파는녀자(女子)들을너도조합원인데 그대로잇느냐고충동을식혀서밤중에 격을하게하고소위간부멋사람들은응원이되어 … 지고조건도닷지

井邑留學生會 創立大會禁止

전북정읍군내(全北井邑郡內)에는 외지류학생이 근오십명가량이나되나 그네의친목을도모할만한긔관이업슴을한하든차광명(車光明)외 삼인은 정읍류학생회를조직하랴고 준비를다한후지난이십륙일에 창립대회를 개최하려경찰에 집회계를 제출하엿든바시국의불리를빙자하야 집회를금지하엿다는데일반은금지일관인경찰을 비난한다고 한다(정읍)

七星私塾夜學 평양부내

긔림리(箕林里)칠성사숙(七星私塾)은무산아동 교육을위하야현숙장으로잇는김지현(金志賢)씨의 경영하든바인데 이번구월일일부터는 야학外지 시작하고부인반 청년반 아동반 의세반을두엇다는데 이로부터 그림리일대에잇는 시간상관계로 취학을못하든 청년남녀아동의 취학의길을 열어주엇다고 일반은모다 칭송을마지안는다 고한다 (평양)

咸興青盟事件 豫審決定全文(二)

咸興地方法院에서

라고告하나이에 記載한것入枚를貼付하여準備는畢하엿스나右入枚의紙片은警察官의中止에依하여撤廢하게되엇는바其時부터地方支部代議員約百名과傍聽約五百名의參集으로써同日午後一時頃同盟執行委員長方致規의開會의人事가잇고[피아노]의奏樂으로써一同이起立하여敬禮後拍手로써開會하고右順序에依하야 臨時執行委員을選擧한結果 議長方致規副議長朱鍾玉議場整理의司察係엔被告申陽均金智鐸其他三四名書記에康鳳石이推薦되어會議進行中被告李蒙雄은前記二月一日의常務委員會의會議錄을朗讀하고또昭和三年度의經過報告를하엿는데 모다途中에警察官으로中止를當한後大會順序에來賓祝辭에이르게되자議長席것히서集會取締를하고잇든咸興警察署巡查部長李二幾은事前에이를禁止함으로傍聽席에서其處置는穩當치못하다고大聲을發하여議長은警察官에抗議함으로써議長交代의必要가잇다고認하여此時부터內연政氣가돌하여被告李蒙雄은滿場에同意를求하며副議長朱鍾玉으로議長으로하여一時休議하게되어此方致規는停年退會事項으로서別途議長으로決會開催禁止의解除運動의討議를始作하라는때에亦李部長은事前에이를禁止하라고함으로써傍聽席의聽衆은一時에激憤하여一齊히起立하며異口同聲으로警察官의橫暴다해라해라絶對로應치말라打殿하라等의暴言을發하여滿場은喧騷해지며或은拍手를하여騷亂하여取締警察官은本署에應援을求하는一方議場의鎭撫에努力하엿스나其效가업시約二三十分을經過되는에李部長은斷然同大會의解散을命하엿다 然이나同盟員多數는右解散命令에不應하고或者는續會를絶叫하며或者는議長席을設한壇上에登壇하여聽衆의騷亂됨을制止하며警官이壇上에서右騷亂하는것을檢束하고저하니多數의同盟員等은이에反抗하으로써率飛格鬪演出等의大混亂狀態를招致하게되는其間에

一、被告申陽均은司察席에서議長朱鍾玉에게對하여告等의關何等理由업시解散을命한다함은올치못함으로써其理由를警察官에게質問할것을要求하고오직吾等의團體는解散키不當을鮮九이乘來하더래도이마당을떠나지안는다고絶叫하며
二、被告李蒙雄은李巡查部長이同盟巡查部長을方援파共力하여議長席에잇는朱鍾玉을警察官席傍席에서司察에服하고저할때代議員席에서登壇하여朱鍾玉을更히議長席에連還하고警察官席前面을가로막으며警察官은歸內(議長席附近)에勿入할것을告하고警官席에入하여내가許諾하니繼會하라고絶叫하며
三、被告金兌鎬는被告李蒙雄과共히登壇하여警察官席에入하여續會하기위하야其마당을退去하고
四、被告李蓬龍은代議員席으로부터登壇하여續會를絶叫하며
五、被告金智鐸은被告李蒙雄이朱鍾玉을議長席에連還할時에同察席에서登壇하엿스며
六、被告金鎭備는 朱鍾玉이前記와如히議長席에서 斷然이엿슴時傍聽席으로부터 議長排斥의聲이喚起되매 同盟員金始榮으로推戴하여 議長席에着하게하고 續會를宣言하며
이에以上各被告는 警察官의解散命令에不應하고

第三、青年同盟員等은 右解散命令後警察官으로부터 場外에退去를當하엿스나 約二、三百名이密集하여 其一部의同盟員等은 同盟赤旗를舉하여眞歡를連唱하며 他一部는 場內에서檢束되여 咸興警察署에同行되는同僚를 奪取하고저警察官을包圍하여 被檢束者를逃走하게하고 또檢束同行警察官을追跡하여 劇場前부터大和町通을지나 咸興警察署門前에殺到하는中에도
一、被告李蓬龍은劇場裏入口前에서同警察署巡查朴仲이同盟員을檢束하고잇는것을보고同巡查의腕을捕하여被檢束者를逃走식히고
二、被告金兌鎬는同所에서警官이同僚를檢束同行하는中其被檢束者를奪取하고저警官의腕을捕하여이를引하고
三、被告金智鐸은同所에서同署巡查金仁河가金□□를檢束하는中他同盟員과 共히同巡查의腕을捕하고金兌鎬를逃走식히고左記被告陳致燁의犯行에加擔하고 또大和町通金致疇商店前에서戶澤巡查가李蒙雄을檢束하고저할時에同人과同巡查間에旗竹으로檢束을妨害하고
四、被告宋斗必은右劇場으로부터大和町通李興喆商店表路上에서 其路傍에잇는 荷車를道路의中央에轉覆하야被告李蓬龍을檢束同行하는卓參鶴巡查等의通行을妨害하고
五、被告陳致燁은被告宋斗必의轉覆한右荷車를其後部의兩端을쥐고左右로搖하여右卓參鶴巡查의通行을妨害하고
六、被告李蒙雄은大和町通大成商店表路上에서 被告金智鐸이所持한前記赤旗를警察官이回收한것을그마당에서 奪還하고저其旗竹을捕하고暴行하고
七、被告朴勝奎는定平青年同盟員으로當日偶然咸興에來하여東明劇場前을通行하다가咸興青年同盟總會임을知하고其階上에서傍聽하고잇섯는데解散이됨으로써場外에出하여猶히就職을依賴하엿든當院前司法代書人劉淸壽方에行하엿을咸興警察署門前을通行中咸興青年同盟員多數가闘所에殺到하여騷亂한其中에旗竹을持한者가李巡查部長에게旗竹을回收當하라고하는것을보고이를奪還하고저旗竹을捕하여暴行하얏나

右各被告는 公務을妨害함이라 被告李蒙雄申陽均李蓬龍陳鍾石의右第一의所爲는大正十五年法律第六〇號第一條를 被告李蒙雄申陽均金兌鎬李蓬龍金智鐸金鎭備의右第二의所爲는保安法第一條第六條를 被告李蓬龍 金兌鎬 金智鐸 宋斗必 陳致燁 李蒙雄 朴勝奎의右第三의所爲는 刑法第九十五條第一項을各適用할犯罪로써公判에付함에足한嫌疑가充分함으로써刑事訴訟法第三百十二條에依하야當院合議部의公判에付함加擔한일로 被告姜明燁 陳致燁 宋斗必 金弘彬 朴勝奎 尹京峯이右第二의解散命令에不應한事及 被告申陽均이劇場內에서暴力으로써 警察官의檢束을妨害하고 各公務의執行을妨害하엿다고함에는모다其嫌疑가업슴으로써 刑事訴訟法第三百十三條에依하야 免訴할것으로함
仍하야主文과如히決定함
昭和五年五月三十一日
咸興地方法院
豫審判事 大西三津治

國境庭球大會 평북

벽동군에서는(平北碧潼郡)시미대회의 주최로지난이십사일 오전구시에 정구대회 (庭球大會)를 동군공보교운동장에서 개최하고 창성과벽동(昌城碧潼)회청년단단체가 참가하야 라창락씨(羅昌樂氏) 개회사가 맛난후에 천여관중으로 대성황리에 개전하얏는데 벽단조(碧團組)와창성단(昌城團)는참패를당하고우승(優勝)의 월계관(月桂冠)은 벽동군의 차지가 되엿다고한다(벽동)

모려처도 아니한녀자를 선동하는 소위간부로 의비루한행동을하며 남의선동을 바더가지고피동이되어 녀자로는 입(口)으로발하야 일반지방의 풍긔를문란케하는것은 지방적으로 보아서도막대한 수치라하야 사회여론이자못죠다한다 (關西記者團)

金海救濟事件 裵鍾哲氏護送

긔보＝수재동포(水災同胞)를구제하기위하야 금품(金品)을 거두다가김해경찰서(金海警察署)에서이십일구두처분을당한김해농민련맹집행위원장배종철 (金海農民聯盟 執行委員長裵鍾哲)은이십륙일에부산형무소 (釜山刑務所)로이송되얏다한다(김해)

城洋豊湖에 停車場設置運動

긔성회를조직하고서

함북성진군 학남면풍호동(咸北城津郡鶴南面豊湖洞)은경함선(京咸線)이 그중앙을 통과한지로써 해산물과 농산물의산출이풍정한 곳으로 교통상불편이만허서 아동의통학의 길이막히고 기타화물운수 (貨物運輸)려객(旅客)의 교통상막대한 영향이미침으로 이것을 유감으로생각한당지 삼백여호의 주민과그리접한 이며(梨底) 만춘(晩春)례동(禮洞)등 사동주민이 일치합력하여 정거장설치를 갈망하든중 유지리봉남 (李奉男)허석(許錫)량씨의 극력 활동으로전긔 사개동을망라하여 정거장설치 긔성회를 조직하게되여이십삼일 오후일시부터 풍호에서긔성회를 열고서상훈 (徐相勳)씨사회하에 제반사항을결의한결과 긔성회에서도 (道)와청진철도국출장소에 진정위원을파송하여 적극적으로 실현에노력하게된바 이문제는 지방발전상중요문제인것임으로일반사개동주민의 열렬한운동과 관계당국의 적의한처치를요망함이 만타한다(청진)

◇陳情及準備委員
陳情委員(道와淸津鐵道出張所) 李奉男 許錫
準備委員 崔壽岩 許東恒 裵壽峰 金泰烈 崔泰乙 崔濟臣外四人

◇會寧宿屋組合定期總會＝함북회령읍내(咸北會寧邑內)에잇는숙옥조합(宿屋組合)에서는제십륙회 정긔총회를 지난이십륙일오후한시부터 시내최두명(崔斗明) 씨집에서 의장리재호 (李在鎬) 씨의사회하에개최되엿는데회원 삼십삼명출석으로 결산보고가 원만히통과되고 임원의만긔개선이 잇섯는데 선거된임원은 좌긔와갓다하며 동다섯시에무사히폐회하엿다고한다(회녕)
組合長李在鎬 副組合長黃河運 會計崔斗炳 評議員朴仁德 尹衡度 玄澤周 金洞鉉 尹容基 吳行殷

水害義捐金

朝鮮社會事業協會京畿道支部
▲一圓五十錢京畿道漣川郡農業講習所職員▲十六圓二十三錢京城女子公立實業學校職員生徒一同
▲累計一千百圓五十三錢(京城府取扱除外)

長湖院聯合庭球大會

時日 八月卅一日午前九時
場所 長湖院運動場
申請期日 八月卅日午后三時外
抽籤期日 八月卅一日午前八時
申請場所 朝鮮日報長湖院支局
試合方法 團體(每團體三組式)
參加金 一團體一圓
賞品 優勝旗及副賞
主催 長湖院運動團
後援 東亞、朝鮮長湖院支局

四明山探勝團募集

出發時日 九月七日午前八時
申請期日 九月六日外지
申請場所 朝鮮日報支局
會費 各自食費持參
探勝地 詠川寺、豊白石岩
主催 朝鮮日報楊口支局

朴淵瀑布探勝隊募集

時日 八月三十一日午前六時出發
申請期日 八月二十九日外지
探勝期日 八月三十一日當日間
申請場所 本報市邊里分局
參加金 三圓
探勝地 朴淵 山城
主催 朝鮮日報市邊里分局

朝鮮共產黨 日本總局의 豫審終結決定書全文 (一)

朝鮮共產黨日本總局豫審決定書

本籍 朝鮮忠北堤川郡鳳陽面美堂里
住所 大阪市西淀川區鼻川町旭日施方
無職 金均事 金漢卿(二八)

本籍 朝鮮平南江西郡水山面可峴里
住所 東京市小石川區雜司谷一〇〇中村方
在日本朝鮮勞働總同盟委員長
無職李萬根事 宋昌濂(三〇)

本籍 朝鮮慶南蔚山郡東面方魚里
住所 橫濱市中區南太田町庚の鉾地一四六六
在日勞總中央執行委員長
金天海事 金鶴儀(三二)

本籍 平北定州郡郭山面造山洞
住所 東京府下野方町上沼袋三五 三室方
在日勞總專任
朴均事 朴得鉉(三四)

本籍 咸南定平郡府內面豐陽里
住所 東京府下野方町高田一三七 横山方
在日勞總專任 秦炳魯(二八)

本籍 慶南泗川郡相洞面吉坪里
住所 東京府下高田町高田三七一 千陵舘內
同聲社印刷所 金鐸事 金鳳稿(三三)

本籍 黃海道信川郡信川面新參里
住所 東京府京橋區月島東河岸通六丁目三 安瀬方
學生 許淡淳(二六)

本籍 忠北堤川郡堤川面淨山里
住所 東京府下野方町 大沼袋一五一〇 上田方
東京朝鮮勞組專任 李龍事 李晶澤(三五)

本籍 全南長城郡森西面牛時里
住所 東京市牛込區早稻田町一〇 武藏舘內
東京新幹支會總務幹事 林茂事 林鍾雄(二八)

本籍 慶南河東郡玉宗面月橫里
住所 東京市小石川區雜司谷九二 勸讀社內
在日本靑盟專任 趙泳事 趙鶴洛(二六)

本籍 平北義州郡義州面東部洞
住所 東京市外野方町江古田一四八八 小泉方
在日靑盟東京支部專任 李元賢(二三)

本籍 全北任實郡聖壽面月坪里
住所 東京市牛込區大神町八四 久世方
在日靑盟專任 李週澤(二三)

本籍 平北定州郡郭山面造山洞
住所 東京府下野方町江古田一四八八

在日靑盟支部專任 朴得賢(二三)
本籍 咸南北靑郡坪山面西湖里
住所 東京淀橋柏木一五三

東京自由勞組執行委員長 李鐘事 李鍾洙(二九)
本籍 慶北安東郡南先面訖沐洞
住所 東京府下戶塚町源兵衛一四四

東京勞組委員 金斗鎔(二三)
本籍 慶南晋州郡晋州面內城洞
住所 東京府下龜戶町七の二二四

職工 朴春植(二五)
本籍 慶南河東郡橫川面南山洞
住所 東京府戶塚町源兵衛二四一 陽滿舘內

在日靑盟專任 宋在洪(二六)
本籍 慶南蔚山郡中南面校洞里
住所 大阪市西淀川區海老江町中三丁目七五

大阪勞動組合專任 尹東鳴事 尹議岩(二七)
本籍 慶北奉化郡物野面梧鹿里
住所 大阪市北區天滿橋筋五丁目八八

靑年同盟大阪支部專任 金友燮(二六)
本籍 慶北安東郡豐北面五美洞
住所 大阪市東成區猪飼野町二一二

在日大阪勞動組合委員 金秉國(二三)
本籍 慶南河東郡古田面泛鵝里
住所 同上

東京組合委員 全海事 全錫彝(三〇)
本籍 咸南咸興郡古興郡玉蓮洞
住所 東京府高田町高田一三八一
神奈川朝鮮勞組專任

本籍 平南江西郡草里面沙里
住所 神奈川縣三浦郡田浦町船越七五
金正汕(二八)

東京勞組委員 文藝事 文基璉(三〇)
本籍 慶北達城郡玉浦面于京洞
住所 神奈川縣三浦郡田浦町船越七五

東京勞組委員 沈在潤(二五)
本籍 全南光州郡河南面長水里
住所 東京府落合町上落合六〇二

學友會會長 朴炯埰事 朴舍珀(二八)
本籍 全南海南郡三山面新興里
住所 東京府下龜戶町七ノ二二四

東京勞組委員 朴台乙事 朴台乙(二五)
本籍 忠北鎭川郡梨月面沙谷里
住所 東京府下浩鑼町大畑四九六

職工 李相昂(二八)
本籍 慶南晋州郡井村面官鳳里
住所 東京落合下落合二七一 關振方

新興科學研究會書記長 姜鎮淳事 姜睿淳(二九)
本籍 咸北鏡城郡咸南面三鄕洞
住所 東京府駒津町下馬四七三

無職李海林事 金容杰(三六)
本籍 慶南泗川郡昆明面鳳谷里
住所 東京府下杉並町天沼二〇六 大山方(病으로不拘禁取調)

在日靑盟執行委員長 邊熙泳事 邊熙晁(二七)
(右被告人의所關團體別은 抄譯者의 調査에 依함)

右各被告人에對한 治安維持法違反被告事件에對하야併合審理後 終結決定함이 左와如함

◇主文

被告人金均事金漢卿 李萬根事宋昌濂 金天海事金鶴儀 朴均事朴得鉉 秦炳魯 金鐸事金鳳稿 許淡淳 李龍事李晶澤 趙泳事趙鶴洛 林茂事林鍾雄 李元賢 李週澤 朴得賢 李鐘事李鍾洙 金斗鎔 朴春植 宋在洪 尹東鳴事尹議岩 金友燮 金秉國 全海事全錫彝 金正汕 文藝事文基璉 沈在潤 朴炯埰事朴舍珀 朴台乙 李相昂 姜鎮淳事姜睿淳 李海林事金容杰 邊熙泳事邊熙晁 에對한被告事件을 各東京地方裁判所公判에付함

理由

朝鮮共產黨은大正十五年春(西曆一九二六年)에至하여 비로소『콤민탄』에加入하여 그正式의支部로서承認되엿스며 昭和三年(一九二八年)의『콤민탄』第六回大會에서 西曆一九二四年以後에加入한 諸國共產黨과함께 最終的으로加入을決定케되엿것이다 右『콤민탄』은人種 民族 國境 言語 性等의區分이업는世界勞働者階級의國際的또는集中的인組織體로서 世界『푸로레타리아』『獨裁』를基礎로한世界國家를實現식힐目的으로하고 朝鮮××에對하야는同××을 日本帝國主義의支配를××하는民族××을目的으로하는同時에 國內의 封建的殘存物을排除하는『푸르조아民主××으로朝鮮農村에對한封建大土地所有를無償××하야 그土地를貧農에게分配하는事를×가장重要事項으로한다 『푸로레타리아』의民主××이 此時에 會××外지轉向되여가는此時에잇서서 他國『푸로레타리아』의援助를必要로하여 朝鮮共產黨은右『콤민탄』의指導下에 ××的手段으로서 朝鮮××을企圖하고 私有財產制度를××하야朝鮮의『푸로레타리아』獨裁의社會를樹立하야 그래서共產主義社會의××을目的으로한秘密結社이다

大正九年頃에 임이 露領『이르쿠츠크』에서 朝鮮人共產主義者等에依하야 『高麗共產黨』(俗稱朝鮮共產黨)이라는秘密結社가組織되엿스며 그다음支那上海及朝鮮內地等에잇서서도 朝鮮人共產主義者의秘密結社가 族生되엿스나 鮮外中心主義派와 鮮內中心主義派가分裂되야容易히各結社의合同으로서單一黨組織의氣運이보이지아니하더니 所謂『火曜會』派라는共產主義者一派의運動에依하야 大正十四年四月廿日朝鮮京城府에朝鮮民衆運動者大會가開催되여 各地의運動者等이京城府에參集한機會를타서 金燦 金在鳳 金若水 曺奉岩等廿名의共產主義者는 同月十七日京城府黃金町一丁目支那料亭雅敍園에會合協議한結果 中央執行委員七名 檢查委員三名을選任하여 그것을처음으로朝鮮共產黨이라稱하는單一黨組織體로보게된것이다 그後同黨은黨勢의擴大主義의宣傳等에努力하든바 大正十四年十一月朝鮮新義州警察署에 多數의幹部가檢擧되여 거이瓦解에瀕하엿다가 檢擧를免한姜達永 洪悳裕가 黨再建에努力하야 同年十二月中黨幹部를補充하며 黨勢의挽回에努力하든中 大正十五年八月京畿道警察部에게 所謂第一次檢擧되고 그後殘黨이檢擧를免한安光泉 金俊淵 河弼源等에依하야黨部及組織을整頓하고 嚴密히中央執行委員會를開催하야 黨勢의挽回에努力하다가 이것이또京城府鍾路警察署에探知한바되여 昭和三年二月以降繼續的으로檢擧되어 그中幹部等이第二次檢擧되엿스나 아즉 그中檢擧를免한 安光泉 車今奉 等指導下에 朝鮮共產黨全國大會를 開催하고 黨責任秘書車今奉 黨政治部責任者安光泉 同部員 梁某 尹一 黨組織部責任者李星泰 同部員 金漢卿 韓明燦 黨檢查員韓某 各各選擧하야 그로分黨의組織을整備하야 黨勢擴大에努力하야왓다 同黨은本部를朝鮮內地에두고 그基本單位로서『야체이카』及『프락치』를두고 그上部機關으로서 朝鮮內地의道郡에地方委員會를設置하야 그를統轄하고 在地方委員會의우에黨中央委員會가잇서서 該地方委員會를指導하며 黨最高의決議機關인黨全國大會의決議를執行하엿다 따로히日本內地及滿洲等에는黨의支部로서 在委員會의直轄인日本總局及滿洲總局等을設置하며 그리고中央委員會以下의執行機關에는 반다시常任委員會를設置하야 原則으로서右常任委員中에一般庶務를擔當하는秘書部 宣傳及誘引加入을擔當한組織部 出版其他의方法에依하야主義의宣傳을擔當한宣傳部의部署를設置하고 다시檢查部를두어 黨員으로하야곰監督케하며 各部에責任者를任命하야 그實務를擔當케하며 各機關의會議의召集은各各責任者가 그것을맛고 地方委員會는各上部機關의指令에依하여 開催하야 이가『야체이카』及『프락치』會議는 秘密嚴守, 絶對服從, 黨員에게는 紀律等을規定하고 黨籍에서除名하는 諸鬪爭等의規則을制定하며 黨費의滯納을規定하야 黨員에게對하여 反하며 黨에不充實한者에게對하여는制裁를加하고 黨員의資格을得케하엿나는 推薦入黨식히려는者를 먼저『야체이카』會議에서推薦하야 그를地方委員會에서後補黨員으로서 決定하고 家庭事情等을調査하야 黨員으로서 ××的運動에從事할수잇는可否를思考하되 勞働農民에게잇서서는 三個月 知識分子에게잇서서는 一年乃至三年의後補期間을經過해서 비로소入黨을決定하야 그를中央委員會에報告한後本人에對해서入黨의勸誘를始作함으로써原則으로한다 그리하여朝鮮共產黨의日本內地의支部로는 黨員朴洛鍾이가黨中央幹部安某의命令을바다 黨員韓林 崔益翰 金漢卿等과昭和二年四月頃東京市小石川區雜司ケ谷町勸讀社當時朴洛鍾居宅에會合하야 朝鮮共產黨日本部의設置를議決하고 同黨日本部責任秘書 朴洛鍾 同部組織部責任者 崔益翰 日本部宣傳部 同部員韓林 檢査員 日本部로決定하야비로소 同黨日本部의創立을보게되엿다

國民府冒險隊 朝鮮派遣說
네대로난오어서파견 偵察隊가豫先出發

흥경현(興京縣)에근거를둔국민부(國民府)에서는최근에적극적활동으로나가고자 위선 재만일본영사관(在滿日本領事館)과기타각기관과 아울러 중국관헌및조선내의 모계획을 실행하야국민부의 실력을 발양하기로동부간부협의 철(文益哲)이하십륙명을 섞거하야 모험대를조직하고 권월에 이미각각배치한 바면으로향하엿다는데이것을삼대로편성하야 그분담구역(分擔區域)으로 케일대는 연길(延吉)화룡(和龍)훈춘(琿春)케이대는길림(吉林)하두비케삼대는 안동(安東)방면으로부터 조선안에잠입하야경성을 중심으로한 일대를정하야각각모철의관종일정과로국(露國)케포탄두 거를휴대하고 만약도중에서 일중관헌에게발견될경우에는 자살하야 그행의내용과기타비밀이 폭로될지하기로서약하고선봉대로는정찰원(偵察員)을 각대로부터 두명식먼저출발케하고모험대의행동을용이하게하도록계획하고잇다고한다(모처정보)

在東京朝鮮人 失業者二萬名
취직한것도대부분이잡역

로력과잉(勞力過剩)과실업지옥(失業地獄)의 일본으로 향하야생로를구하고저현해탄을건너는조선인로동자에대하여는모호한만연도항자 방지니 실업구제니하야 당로자들은 말만이나마해결책에 고려중이라하나 소위만연도항자는 부산부두에서 도항커지를시켜 굶어죽드라도 이항안에서 머물게하고 다행히일본에친지나잇고확실한보증이잇는자는일본으로드러가는날부터 살길이생기라는희망으로비싹차싹으로장만하여가지고왓든려비를다써가면서 건너가게되지마는 이들을마지하여주는것은 오직주림과 학대와 비애뿐으로각지로방황하야 영구 실업군으로되지아니하면 다행하나 도항구하게된자가잇다면 다닭은 거다 착을 쓰을면서 마지하는사람 업는 고로도 도라오게되는데 최근 동경경시청 일선계고등과(東京警視廳日鮮係高等課)에서 조사한 수자에의하면 얼마나이들도항실업자가 참담한 생활고에헐덕이고 잇는것을 알수잇는바 현재일본 재류조선인총수는 대략이십오만(二十五萬)에달하고동경부군(東京府郡)에만삼만일천여명이 거주하야 오던권부터급격하게 증가되며 이것을직업별(職業別)로소수의관공리(官公吏)은행회사원(銀行會社員)점원(店員)등을 제외한대부분은로동자(勞働者)와학생(學生)들로서독립한영업과직업에 종사하는수는 극소수이며그의전부가 토목(土木)인부(人夫)잡역부(雜役夫)등의자유로동자(自由勞働者)인바이총수가이만이천명으로 실로재경자의삼분이이상을 점령하고잇스며 이중직업소개소에서 배부를바든 로동수첩(勞働手帖)을 가진자가 오천일백삼십삼명이고 이가운데서 매일취업하는 이원은 약절반인 이천사백팔십륙명에 불과함으로 남어지 근이만명은 한날동안 사오일밧게 벌어먹을수업는생활을 하고 잇는 형편이라 어든자리를 어드는사람은 운수조흔자라 한다

赤化宣傳하는 留聲機판發見
大阪에入港한船舶에서 片山潛等이吹入한것

대판부외사과(大阪府外事課)에서는수일전부터특고과(特高課)와 련락을취하야 비밀중에대활동을 계속중이던바 그는최근에대판항(大阪港)에입항한어떤배안에서 겨눈,포스터ㅣ와공산주의를선전하는류성기판(留聲機레코ー드)를발견한것으로 그류성기판에는 아라사에가서 활동하고잇는일본의유명한공산주의자 평산잠(片山潛)과 산본현삼(山本懸三)두명이일본무산자에게고한다는내케로 일본에공산주의를 실시할것을 목적으로하는 과격한 연설을 녀흔것이라는바 그것이 일본에들어온것은 해원(海員)중 공산주의자가이를밀수입식힌까닭이라한다(대판전)

畜產講習會

팔월이십오일부터 오일간시내상공장려관(商工獎勵館)에서 개최중인조선축산협회(朝鮮畜產協會)주최의각도축산관계기술원강습회는금월이십일 예정의강습을 마치고삼십일부터 이일간 수원고등농림학교에서 농사강습회를 개최한다는바 농사강습회의 강사는도촌(島村) 갈서(葛西) 량박사와목촌의학박사(木村醫學博士)의수명이라한다

家庭不和로 靑年投身自殺

마산부오동동(午東洞)십이번지에거주를두고현재마산각환인쇄소(角丸印刷所)에직공으로잇는한득용(韓得用)(二四)은지난이십오일에 창원군 귀산면덕동리(昌原郡龜山面德東里)에잇는자긔친척의 집에 간다하야집을떠나게되후 집에돌아오지아니함으로 매우 걱정하고잇든중 그동리주막(酒幕)집에신과의복을 버서노은것을 발견하고즉시 귀산면주재소에서출장조사한결과 익사하엿다는데그자살의원인은가정불화인듯하다한다(마산)

列車內에서 順產한婦人
경원선에서

이십칠일오후열시오십오분경성역(京城驛)을떠난경원선(京元線)케오백삼호렬차가 철원 월정리역간(鐵原 月井里驛間)을 진행하든중어떤녀자한명이 빠옥가튼 계집아희를분만(分娩)함으로렬차는복계

砲彈爆裂로 死傷者多數
실탄사격연습하다가 馬山重砲兵隊의慘事

마산중포병대대(重砲兵大隊)에서는 지난이십오일부터 륙일간예정으로 실탄사격연습(實彈射擊演習)을하게되어 어제이일은지난이십륙일오전아홉시오십분에포수포병 일등졸궁본원춘(砲手砲兵一等卒宮本源春)(二三)이란 한물가지고일번포수에게넘겨줄라할때에 철판(鐵板)우에서별안간넘어져서 탄환과 철판이충돌폭발되어 권과궁본은 절명되고사곡조장(西谷曹長)과 시광(時光)일등졸은중상되고외사오명의부상자를내엿다한다(마산)

私刑한『兩班』 一件書類送局

영덕군병곡면각리동(盈德郡柄谷面角里洞) 김학이(金學伊)(三三)외칠명은 영덕경찰서에 피검되여 장사법주임(張司法主任)의손에 엄중한취조를맛다가 지난이십륙일에 권부석방되는 동시에 일건서류는경주검사국(檢事局)에넘기엇다는바 그사실내용을들은건대지난십삼일에권긔김학이가박배이의(朴伯伊)처 송상식(宋尙植)에게「너의사내가 어데를갓느냐?」고물음에 권긔송씨난「네가웨서나를너라고하느냐」고하엿든바「너」라는 것이소위량반들이모여서동회(洞會)를 열고 박씨부처를 집아다가 노곳비틀 욕하엿스나 따려죽일것이다」하고 작당구타하야 사형(私刑)을감행한사실이라고한다(영덕)

玄炳柱君出監

작년십이월에 학생만세 사건으로징역 륙개월의 언도를밧고이래평양 형무소에서 복역중이든안주군 룡화면상북동(安州郡龍花面上北洞) 현병주(玄炳柱)군은지난 이십칠일에 만긔출옥하엿다(안주)

장모와사위間 不義兒나허壓殺
結局檢事局行

기보한바 데릴사위와 장모간에 고첩이되야 나은자식을 압살한 사건의 장모되는 춘천군사북면인남리(春川郡史北面仁南里)박옥련(朴玉蓮)(三五)과데릴사위김명옥(金明玉)(二四)의검이금묘시 최시범주임이 공의죄학은 외에서 서부검시기타를맛치고도라는후 지난이십팔일 일건서류와함께 필경유죄의견을부쳐 춘천검사국으로 송치하얏다 한다 이케그상세한죄상을 듯건대 박옥련은 금년삼월부터 권긔 김명옥을사위로 을다리고 살다가 작년이월경에 올일약속으로 데릴사위로 다려다가 한집에서동거중 작년륙월경부터불의의 관계를하게되얏고 어더든동리의씨앗지들게되얏다 그래서 그들은 장래가 기를 피하기 약속한후 맛딸의치를 의토하여 오다가 필경이십을밧고 모처에파라버렷스며 그후분만과가 갓가와오매 일시그

格鬪끗테잡힌犯人이 飮毒코生命危篤
장물찾는다고어물대다가 前科二犯으로餘罪多數?

지난 이십오일 춘천군 신남면증촉리(春郡新南面鼎足里) 채련구(蔡璉九)(三三)를 절도피의로 소관주재소 순사두명이체포코자 지난팔월이십오일 오후다섯시경 그의집을 차자갓든바 몰넌고자는 집뒤산중으로 도망을침으로 이들추격하야 산중에서격투까지한 웃헤간신이 포박하야가지고 다시그의집으로 도라와 장물(贓物)을 뒤지든중그는장물의 일부가 부엌살강우에 잇다고 핑게하고그짓 장물을찻는체하다가 맛츰그곳에 녹아엉지양잿물을 마사게되야 즉석에서혼도신음케 되얏슴으로 곳춘천읍내 도립의원으로 운반하야다가 입원응급치료중이며 급보를접한 춘천서와 검사국에서는 곳현장에 출장림검한바잇섯나는데 피의자는 생명이위독타고한다 그런데 이번우긔최련구가 축컨피의를엇은범죄사건은그건날인 이십사일동면칠전리(漆田里) 함중위(咸仲偉)씨가 시계외식긔 고무신등 시가오원어치를 일은사실이잇서 그를 혐의케된것인데 이밧게도 여죄가상당히 잇서 필경그가는 극단의일을한모양인바 아즉 알길이업스되다만그자가 전과 절도이범이잇는것만은판명되얏다 한다(춘천)

天氣豫報

八月廿九日京城測候所發表

雨後晴

低氣壓이黃海道中部에在하야東北東으로進行하야朝鮮半島中部를橫斷하려고한다 그外다에中部는雨其他는雲天風勢는一般的으로弱하고高氣壓은北海道로부터日本海에廣大되고支那大陸도亦是氣壓이高다明日은天氣良

昨日氣溫最高二八度四 最低二一度三

暴風警報

八月廿九日午前八時仁川測候所發

風이強하고驟雨가잇다黃海 『京畿、忠南、全南北沿岸을 警戒 低氣壓의中心은黃海의中部에在하고七八六『미리』를示하며東北으로進行中

運動競技

全朝鮮野球爭霸 遞信優勝
殊勳打者咸龍華君

京日主催第七回全朝鮮野球爭霸決勝戰 國境代表全新義州對中央推薦遞信試合은 二十八日午後四時五分부터 京城球場에서(球)好濟(壘)長曾我部 竹氏審判下에 遞信先攻으로開戰한바第一回遞信三者凡退後新義州今西第一球를一二壘間拔安打로出하야 投手暴投로二進 小野二飾로三進後 中川遊左拔直球安打로今西生還하야 一點을先取하엿슴으로 氣勢大振하엿스나第二回表遞信岡崎 咸龍華連續安打로出하야 出島二飾野手選擇으로岡崎生還하고 浦水犧飛로咸龍華生還하야一點을리ー드한後부터는 第四回에總攻擊을開始하야一擧五點을奪取한結果 勝敗는決定된感이잇서서試合興味는減殺되엿는데서 遞信은第六回에一點 第八回에咸龍華의左直二壘打로二點을加하엿슴에對하야 新義州는 第六回에敵失로겨우一點을回復한다음에는得點치못하고 十對二로遞信이大勝하야 叅霸의優勝權을獲得하엿다

打擊賞과本壘打賞은 咸龍華君에게授與

本大會의出場한選手의打擊成績은 遞信咸龍華君이五割三分三厘의高率을得하야打擊賞과本壘打賞을모다밧엇다

本社江華支局主催
江華個人庭球
優勝은金喜辰組에

本社江華支局主催全江華個人庭球大會는豫定과가티 지난二十四日에 江華公立普通學校코ー트에서開幕한바 參加選手十八組의壯嚴한入場式과 本社江華支局長徐鳳俊氏의開會辭와 審判員李潤宰氏의注意事項說明이잇슨後 試合開始한지不過十分에暴風雨로因하야中止하엿다가翌二十五日에續行한結果 金喜辰 宋斗山組가 優勝한바本大會의準決勝戰以後의戰績은아래와갓다

準決勝戰

○{金東煥 李鍾通}4—0{金大珍 金丁澤}×

○{金喜辰 宋斗山}5—3{朴儀秉 洪榮鎬}×

決勝戰

○{金喜辰 宋斗山}5—3{金東煥 李鍾通}×

第四回英米對抗
陸上競技大會
米國連三年優勝

(市俄古廿七日發電)第四回英米對抗陸上競技大會는 二十七日午後부터 當市『솔저스•필드』에서 擧行한바 맛츰不戰條約調印二週年祝賀를爲하야 市俄古에來留中인 國務次官『카ー슬』氏開會辭를述한後 競技에드러가 四百米릴레이에 亞米利加팀이 世界新記錄을作함을비롯하야 各種目에 高記錄續出하야 非常한緊張裡에서 結局亞米利加九點 英吉利五點으로 亞米利加三次連續優勝한바 그主要한成績은 아래와갓다

▲四百米릴레이 一着亞米利加팀三十七秒五(世界新記錄)
▲一哩릴레이 一着英吉利팀三分十六秒八(亞米利加新記錄)
▲四哩릴레이 一着英吉利팀十七分二十二秒四(大會新記錄)
▲砲丸投 一着亞米利加팀出場三選手記錄合計百四十八呎一吋八分의七
▲二哩릴레이 一着英吉利팀七分四十二秒三(大會新記錄)
▲走高跳 一着亞米利加팀出場四選手의記錄合計十九呎一吋四分의三
▲햄머ー投 一着亞米利加팀出場三選手記錄合計四百八呎〇吋八分의三(大會新記錄)
▲走幅跳 一着亞米利加팀出場三選手記錄合計六十九呎五吋八分의一
▲棒高跳 一着亞米利加팀出場三選手記錄合計四十八呎十吋四分의三(大會新記錄)
▲스칠풀체ー스 一着英吉利팀
▲三哩레ー스 一着英吉利팀十四分三十四秒

췌ー커ー오ー츠

가장經濟的保健食物로알녀진『퀘커ー오ー츠』는그갑도누구시던지쉽사리살수잇도록低廉합니다 至今世界幾百萬人士의日常食으로되여잇는것은勢力과活力의要素인滋養에富한經濟的保健食料인까닭입니다

005329

全國各食料品店•데파ー트•有名藥局에잇소

『츠오ー커퀘』讀者一寸五郵券封入大阪市中央郵便局私書函一十一號 A 社會係에寄別하시는분에는 實話集『크에ー카ー總讀』이란文獻을無代進呈하겟슴니다

仁寺洞 朝鮮劇場 電話光一二八一

◇파라마운트社特作 人情劇 호랑大監 全六卷 監督……호바드헨리아氏 主演……아돌푸멘쥬氏 이브린프렌트孃

◇파라마운트社特作 喜活劇 男裝女劍客 全六卷 監督……그라렌스밧자氏 主演……비부다니엘스孃 젬스홀氏

◇파라마운트社超特作 社會教訓映畫人情大悲活劇 肉體의道 全十卷 監督……빅타훌레밍氏 主演……에밀야닝그스氏

料金特別減 階上大人三十錢 小人二十錢 階下大人二十錢 小人十錢

王娘子 定價十五錢

宗教大典 一圓
莊陵血史 七十錢
端宗大王實記 一圓
天津大公報 先金地方 市內每朔一圓 外郵料三十錢式
無數女黨의家로의 新露西亞의婦人 三十錢
漢鮮文 東西野談 三十錢
純諺文 農村의問題 二十五錢
東西洋事情 世界觀 特價 上三十錢 下五十錢
加此小冊도先金이면 送冊郵料二錢이나 引換이면二十錢에近하오니必히先金爲要
振替京城八八六三番 京城府堅志洞八〇
大昌書院

밀림의情 羅雲奎主演

醫家에는 산토닌 サントニン
唯一의蛔藥으로써
산도닌製劑만한偉効가잇는것은업슴니다
세멘圓又새멘은이산도닌을配合하야
本邦製藥工場에서製造하야德川時代부터實用의理想的驅除藥이올시다
(御申込次第說明書進呈)
家庭에는 セメン又はセメン圓
東京大阪 三井物產株式會社藥品掛

有利仕事
遠近不問 男女自宅에서副業으로하고高收入優美한職業 年中無休
收入確實 附口二錢要 實物見本添案內書進呈 特約代理店募集
大阪市港區九條北通三丁目 大東商會

解雇廣告
李榮柱
右者는解雇하얏사오니本日以後弊商行名義로締結되는契約은無効로함
八月二十八日
東亞殖產洋行證券部

鴛鴦의雙 定價金參拾錢
良島는本音를擦하야棲하고 浮萍草와如히左右之하며是耶非耶하는萬選 何를指하야良島며何를指하야醫相이라할가 自由美名下에恐鬼怨魂을作한者ㅣ幾人이며 自由結婚이나혼乎地風波幾家庭이라할가 大勢所趨에結局破鏡重圓의樂을致하는描寫하야餘蘊이無케한短片小說은本書의特色이라함

萬綠叢中一点紅 定價二十五錢
本書의原名은英國의文豪쉑스피어의千古名作『베니스商人』으로 內容은猶太人의殘忍刻薄함을痛罵한것 刊行한지不過年에讀者의要顧로不翼而飛하야紙價가高之慨가有하다

八月二十七日부터 特別大公開!
월니암폭스會社超特作映畫 거리의天使 全十卷 자ー네트·게이너ー孃 촤ー르스·파ー렐氏 主演 大作品!
콜럼비아會社特作映畫 월ー다랑그氏監督作品! 大學의花形 全六卷
월니암폭스會社特作映畫 亂射의巷 全六卷 무이스사이라ー氏作品 쁘ー린기안孃 主演 쩍·따ー빈氏 助演
市內 優美舘 電話光三九五

八月二十七日부터 朝鮮研劇舍 夏期公演……最終週間
悲劇 希望의눈물 二幕 李秉世先生 原作 朝鮮研劇舍脚本部提供 李敬煥、李愛利秀主演 姜弘植 卞基鍾 成□ 出演
朝鮮研劇舍脚本部提供 文藝列喜 原作 玄哲先生 脚色
喜劇 結婚申請 一幕 全員總出演
王平作 朝鮮研劇舍新作脚本 喜歌劇 魔術師結婚式 一幕
◆舞踊과 레뷰ー合唱
期待하라秋期의大陣容 靑春萬歲 鏡時計舞姬를中心하고 코삭크 산시피의西北歐의海賊 로스마리라荊의동산 巴里 노래하는시롱 가삽은女性 리라容中旅行 우리라버그
團成社 電話光九五九番

財源本位로畢竟 酒類專賣制度創始

年額七千餘萬圓의巨大한消費 豫算에調查費를計上

財源專賣로總督府當局은酒의專賣制度를創始하고저昨年以來에考究中인바各關係當局의意見이一致하야道國에根本方針을決定하는同時에來年度豫算으로그研究調查費의一部를計上하기로되얏다現在朝鮮內의酒類消費額은約百八十萬石七千萬圓에達하는것이라資金關係로도巨額의運用資金을要하는것이니此際에急速히實現키難할은勿論一方民間當業者와의關係即製造販賣業者에對한對策又는一般經濟的關係等으로보아서도充分한調查를要할것이니그實行에對하야는적어도一兩年後가될것이오다만來年度에는一部調查研究費를計上할뿐이다그리고專賣酒類에對하야는藥酒의現行專賣制度에傚하야日本酒燒酎의範圍로하고麥酒洋酒類는或은除外例를設할듯하나그도今後의研究에依하야決定하리라하며此以上에最多額을占하는朝鮮酒에對하야는何等의提示도업스나此도煙草專賣制實施의完成과如한手段으로不遠에全範圍에外지擴大될것인듯하다더라

當局警告와 業者觀測 法令精神의聲明

現物市場對策으로一種의警告가當局에서發布되얏는데此에對하야識者間에서는左와如히觀測한다더라

一、取引制度確立에對하야는當局이言明한바와如히從來의調查研究는勿論目下新法令의制定中임을認定한다 今回의警告는그前提인듯한바其具體化乃至實現은不遠할것

二、現在의現物市場은新法令으로從來의利害關係를全然認치안는方針임으로新法令即取引所令은取引所로서새로朝鮮에設置할이明白한것

三、取引所令에依한取引所는從來朝鮮各地에散在한現物市場에對하야白紙로서臨할方針임으로新法令의實現은勿論取引所의設置等에對하야는案外에일직이進捗하야民衆運動이업슬것

要컨대取引所令은當局多年의懸案이라其解決을잘進捗치못한理由는여러가지가잇슬것이나朝鮮內各地의現物市場等에對한措置에매우困難을感하고從來의關係調查를거듭하나現存現物市場을新法으로何等有利한立場에잇게할은取引所令의發布精神에違悖됨을考慮한結果미리부터警告로서新法令精神의存在를알게하는同時에全然白紙主義로서取引所令發布의前提를闡明한것인듯하다더라

日本에銀塊 七十萬錙現送 上海正金支店에서

(上海發) 正金銀行上海支店은日本政府所有의銀塊七十萬錙을貨幣鑄造用으로三十日에日本으로現送하게되얏다더라

不況關係로 燒酎需要激增

燒酎今夏의賣行은酷暑期間이例年에比하야短하얏는것과不況이甚하야各燒酎의賣出은良好하얏는데前年에比하면一割乃至二割의增加를示하는外에米收의增收結果는一般의需要增加를豫想하는바最近燒酎需要의激增한理由로는

一、不況으로從來淸酒를愛用하든朝鮮人中產階級及日本人下層階級이燒酎黨으로變한것

二、甘蔗燒酎의出現으로燒酎市價가下落하야淸酒價에漸次接近한것

等인데또近間에賣價를各社에서引下할모양이라더라

이다그러나今年은九州炭의積極的朝鮮內進出計劃으로現在京城에서는前年同期보다一噸五十錢低의十七圓內外로今後需要期에入하면恒例의不當廉價로敢行할으로朝鮮炭은苦境에陷하는듯하야目下의市勢로서보면撫山主는거의採算斷에接近한市勢로서賣渡할으로此以上競爭結果로市勢가下落하면더욱採算이不利하야採掘을中止하게될터이니前途를憂慮한다더라

日本各社債 償還不能續出 大阪組銀委員會協議

(大阪電) 社債의償還不能의續出을念慮하야銀行에서는全部擔保附로하라는意見이잇는바二十八日의大阪組合銀行委員會에서는今後는社債에對하야長期信用引受를回避하는社債權利의保全에努力하도록漸次具體化하게되얏다더라

蠶絲業關係의 日中利害背馳

米國서販賣競爭이問題 今後에더욱激化乎

中國의蠶生產은天候不良으로病害 動亂의두個原因으로昨年에比하야春蠶夏秋蠶이모다約五割이나激減하얏슴으로上海方面製絲家들이蠶供給不足을歎하다가日本에게求하게된것이다中國方面에輸出하면日本의供給關係가有利한것이지마는中國의最近銀價의低落으로蠶輸入上의採算不利하야그將來의囑望은스스로薄弱할뿐아니라더욱製絲業者의立場으로서볼지라도日本生絲가米國에서中國生絲의壓迫을밧게되는것도事實이며또今回의絲價暴落도中國絲米國輸出이一大原因을作한것이나今年의中國蠶事業의不成績은日本絲에需要로增加한것이니이케日本蠶의輸入으로中國製絲가如前히生產販賣를爭케될이라하야日本側에서不肯하는바이라하는터이라今後에도兩國의蠶絲業은반드시그販路로因하야依然히對立하지아니할수업스리라더라

低迷期繼續中에만 合理化가可能 日本은아직實行이업다 住井三井支店長談

下半期도이미三分之一을經過한今日의財界와情勢는依然히不變하고별로不況의物價慘落도最底에達하얏다는見解이나좀은樂觀하라는傾向도잇스나上半期의特殊事情으로下落치아니한食料品協定에依한石炭等도人爲的維持策이無效하야滯貨가만코如何히할지라도超然할수는업게되야下半期에入하야는他의一般商品과同一하게慘落하얏슴으로財界는大體不況의最底物價는거의底位에到達하얏다는것도無理가아니다그러면곳反動的作用을이르킬것인가하면그러한反撥力도업다當分間은所謂底迷期에入한것인듯하다그러면此低迷沈衰狀態를何時外지繼續하고는그境域을脫出할수가잇슬것인가하는것은容易히斷言할수업다今日의不況은世界的의不況이라日本의事情만으로는엇지못하는歐米의不況中國의動亂印度의政治的運動等이關聯된것이다 國의經濟界로는物價는大槪最低位에下落하얏슴으로반드시反動的好況에入할듯하다하나그는來年初에나잇슬듯하다는見解이다 其反動의第一兆候는或은日本에서도잇슬드시생각하나根本的으로好轉함에는前途가遼遠할것이다目下盛히唱道하는合理化運動은今日外지조금도實行되지아니하는바此가具體化하면同一種類의産業이各各『콘체른』혹『카르텔』을組織經營하게되야健全한經濟가建造될이順序일듯하다今日英米獨波蘭等에서盛行되는合同經營의方法이日本에서도잇스리라는氣運을반드시具體化하고십다英國에서六種의大食料製造會社、波蘭의大化學製造巨業全部는各各一團이되야合理化하얏다 論이지마는日本은輿論뿐이오實行은업다今日의低迷狀態가繼續하지아니하면合理化는안된다더욱곳挽回를豫想할수도업다日本에서『쎄멘트』會社가全國을通하야大規模의것이五六會社에不過하는바此가窮狀에빠저잇슴에不拘하고아즉分裂하야對立競爭을繼續하야自滅에陷하는狀態이니此等도今日의不況이繼續치아니하면도리여自覺할수업슬것이다云云

石炭界의 販賣戰 漸次露骨化

石炭需要期가接近하야各取扱業者의販賣戰은漸次露骨化하는바目下小賣市勢는京城府炭場渡朝鮮內品一噸十四圓五十錢內外이다前年同期에比하면五十錢低唱

水產業者用 漁業船舶數 總數三萬八千二百隻

昭和四年末現在의全朝鮮水產業者用의漁船總數三萬八千二百二十三隻이니其內譯朝鮮型一萬九千二百三十二隻、日本型一萬七千七百四十二隻、其他四百九十隻이다內譯은朝鮮型一千七百十九隻、日本型一千六百五十三隻、發動機船四千十四隻、撥船八百二十二隻、其他四十一隻이다運搬總數四千十九隻、發動機船四百四十八隻、其他百五十六隻이다此를前年末에比較하면漁船은一千九百五十二隻을增加하고運搬船은四十四隻의減少이다漁業及養殖을主로하는現在船舶의道別狀況은左와如하더라(單位隻)

	日本人	朝鮮人	計
京畿	六三	八八五	九四八
忠北	—	四	四
忠南	三七	九一九	九五六
全北	一二九	四四六	五七五
全南	七七七	七、三一三	八、〇九〇
慶北	一、〇六六	三、三五五	四、四二一
慶南	二、三六六	七、〇〇六	九、三七二
黃海	一二三	一、二四九	一、三七二
平南	一〇五	一、四〇八	一、五一三
平北	一七	四五五	四七二
江原	[illegible]	[illegible]	[illegible]
咸南	[illegible]	[illegible]	[illegible]
咸北	[illegible]	[illegible]	[illegible]
計	[illegible]	[illegible]	[illegible]

三道漁組救濟 總額三十萬圓

江原道五十六萬圓은誤傳

過般의風水害에依하야江原慶南北各道의漁組被害는約三十萬圓內外에達하는바此等被害의漁業組合에對하야殖銀에서救濟資金으로貸出되는額은江原道十萬圓其他二十萬圓計三十萬圓即被害額에相當額이고一部에傳하는바와가티江原道만五十六萬圓이라는것은誤傳이라더라

需要激增으로 豊粉操短縮小

豊國製粉에서는今春來七割의操短을繼續中이든바最近朝鮮產小麥을原料로한以來外麥을原料로製粉하든當時에比하야採算이有利함으로日本麥粉에對抗하야廉價로販賣하는結果賣行이濃厚하고供給은不足되야品貴氣分이濃厚하야操短率을二割이나減하야五割操短으로變更하야七割五分의能力으로一日一千三百袋를生產하는바麥粉市勢의硬化에反하야原麥은依然十二圓에膠着되야잇슴으로採算이稍히良好하다더라

小作慣行調查 第一回進捗狀況

九月外지終了할豫定

今年度부터實施中의面單位小作慣行調查는目下各道에서調查中인데其進捗狀況에對하야八月五日現在로第一回의報告에依하면京畿道의今月末外지에實地調查가完了될것을爲始하야느커도今年末外지에는全部終了될터이다各道에서는十月一日施行의國勢調查前에基本調查를完了하고他에故障이업는以上郡、道의整理調查를遂行하야豫定과가티明年六月末外지에는全部調查를到着될터이라한다目下總督府報告가未着한江原道는過般의風水害로豫定과가티調查가進捗되지안흠으로多少念慮하는바인데各道의進捗狀況은左와如하더라

京畿道 七月末現在의調查狀況은順調이오八月末은大體面의實地調查가終了될豫定

忠南道 六月下旬부터調查實施中인데九月末外지는調查가完了될豫定

全南道 七月一日부터各面一齊히調查에着手하고九月末外지에調查가完了될豫定

慶北道 調查項目第四、五、六項外지는調查에着手한郡이만흐나烈縣、迎日、永川、醴泉各郡은아직未着手이다그러나느커도九月末日外지는調查가完了될豫定

慶南道 目下全力을注하야指導調查中이니九月中에는面의調查가終了될豫定

黃海道 五月부터調查에着手하야八月末外지에는調查完了될豫定

平北道 아직調查實施中이니九月末外지에終了될豫定

咸北道 道內八十一個所中四十一個面이終了되얏고審議中이오他는實地調查中인데九月末外지는調查完了될豫定

全北道 面의調查는九月末外지完了할計劃으로調查中

平南道 八月부터實地調查에着手하고各調查中이니느커도十二月外지調查終了될豫定

忠北道 九月十五日外지에面의調查를終了하고十二月外지調查終了할豫定

咸南 九月末外지調查終了할豫定

江原道 報告未着

清酒販賣戰 日益熾烈 需要期가接近

秋季에入하야淸酒需要期에接近하얏슴으로各淸酒業者의販賣戰은漸次激烈化하야가는바最近의麥酒의濫賣戰으로數量을만흔것만큼新製品을中心으로賣價引下、割戾制度、獎勵金、景品附賣出等深刻한競爭을繼續하는바直接消費者에對한賣價는現在로는變化가업스나小賣業者의都賣價格은日本品은一割朝鮮產品은二割以上을低下하얏고지금原料米의下落과同時에또下押할모양이다또京城에는今秋京鐵線에서擧行되는朝鮮博覽會의大賣出의旨로朝鮮側當時부터二百石以上即七百石의賣行을豫想하고各社의販賣戰은아직도熾烈히하다더라

京取後任社長 小杉氏가有力

京取市場의後任社長問題는各重役間에各各協議되는바問題는總會以後에外지넘어와서先決問題로補充取締役을求할이든바此는結局既報와如히日本人側에서淺野太三郎氏朝鮮人側에서申昇均氏가選拔될터이며後任社長은現取締役小杉氏가될모양이더라

通信歲入狀況

七月中의郵便電信及電話收入은百六十三萬八千四十二圓이다此를前年同期에比較하면郵便收入及電話收入은三萬五千五百八十圓의增收이오切手收入及電話收入等은三萬一千八百五十一圓九十錢의減收이니結局三千八百二十九圓의增收이더라

府營『뻐스』 委任經營不能 許可條件의抵觸

京城府協議會員茶話會는二十九日午後二時부터開催하는것은既報한바와갓거니와同茶話會에서는受益稅에關한件과府營뻐스委任經營件을協議할모양인데府營뻐스는昭和三年四月二十日付京畿第一四七六號로서許可된同規定에依한것인바第四條에本營業의全部又는一部를委任經營은認定치아니함이라는條文이잇슴으로此에抵觸되야現規定으로는全然委任經營을하지못하게되얏스므로府當局으로서는委任經營은不可能하다하는바茶話會에서는如何한方策을講할는지가注視된다더라

京南鐵道決算

京南鐵道會社昭和五年上期決算은終了하엿는데그成績은左와如하다더라

營業收入 二十七萬九百十圓三十三錢
一日一哩平均 收入十四圓十九錢
營業費 二十六萬七千百四十三圓九十六錢
一日一哩平均支出 十三圓九十九錢
差引益金 三千七百六十六圓三十七錢
政府補助金 六十二萬九千七百六十圓六十七錢

朝運保證會社 資金二十五萬圓

朝鮮運送會社에서計劃中인保證會社는資本金問題로서各種異論이잇슴으로다시基本調查한後에資本金을確定하기로되얏는데公稱資本金은結局二十五萬圓이오拂込은會社設立後中間蹂業者의保證會社에對한責任感을强케하기爲하야二分之一又는四分之三拂込으로할모양이니萬難을排除하고九月中에는設立될터이라더라

市場硬化로 募債全然不能

起債市場의趨勢는下期에入하야더욱硬化하야잇다一部地方債를除한社債類의發行은거의不可能하게되얏스니即下期에入하야短期이나募債가成立된것은殖產債券一一〇(三百萬圓一千萬圓)과外一社뿐이다今後는社債의圓下에依한利權의壓迫과匯小하나마金利의昂騰氣勢로募債는全然不可能視하게되얏다더라

京取重役會 臨時總會附議事項打合

京取市場에서는二十九日午前十一時부터臨時重役會를開하고三十日의臨時總會에附議할

一、取締役二名補充의件
二、天日前社長에弔慰金贈呈의件
三、平岡前專務에慰勞金贈呈의件
其他에對하야協議하얏다더라

株式 又復軟態

市勢와商況(廿九日)

	京城 今日後引	前日比較	大阪 今日後引	前日比較
京取	—	—	[illegible]	[illegible]
大新	四二、九	[illegible]	四二、九○	[illegible]
鐘新	—	—	[illegible]	[illegible]
日産	—	—	[illegible]	[illegible]
東新	八七、八	一低	[illegible]	一低

前場稍堅 (昨後小反의氣先今)

朝으로阪地諸株가更히小高寄附됨을入하야當地는大新四十二圓九十錢東新은昨引보다二十錢高로八十八圓十錢에各寄附되야後阪地의釘着의步調를閉하고賣買無하다가東新은八十八圓四十錢大引大新은引不成인데前場中賣買는大新三十枚賣方洪股十立山二十에對하야正岡一人買東新八十枚賣方松山田消白樂各二十立山三十買方大林三十正時十松山五十으로場面閑散하얏는데人氣는大新에比하야東新이軟弱한便이엿다

前場諸株步調

▲大新 四二九—
▲東新 八八〇—四〇—

後場木弛 (前場은閑散中에도阪地가稍히堅調이엿는데)

後場은阪地가大新은不變이나東新은前引보다三十錢低寄인바當地는此不透明한步調를望하고入去氣益抑望狀態로寄附는總不成東新은八十八圓丁步가잇다가七圓八十錢大引大新은四十二圓九十錢步에始하야阪地의低移로步步低落하야結局二十錢에大引되고其他는不成이더라

後場諸株步調

▲大新 四二九—八〇—五〇—三〇—
▲東新 八八〇—七〇—

不透明한商情

財界는前日에比하야多少良化된氣分으로銀價의安定、『스톡홀롬』株의轉換、生絲의堅調等好材가多하나財界의實勢가依然不振하야買氣가不興치못함으로低迷商狀을呈하엿스나低價에突然하는者도無하야時勢는自然히小戾된後難上難下로氣迷彷徨狀態를呈한다是謂閑가稍히良化한다할지라도弱材上期決算期에米價가低落할터인즉甚한低落은無할듯한바이니只今부터米價低가株式에影響할것을걱정할것은無한바이나少하여도弱材가될程度의影響은無할것으로보는便이多하다綿布는稍히好勢를示하나아직도輸出이微弱에復키에至치못한즉如此程度로는株界를好轉키에至치못할것임으로此等事情을綜合觀察할時는當分은高下間大時勢는無할것이라云云하는說이多하더라

株—界—六—感

◇ 明日에開催하는京取株主總會는相當重大性을帶하엿다

◇ 第一에人選難이든社長問題의決定을爲始하야取締役의補缺選舉等市場樞要幹部가是日에正式으로作定될터이다

◇ 後任社長으로內定된小杉氏는仲買人側에多少反對가잇는모양이나當選될것이確實하고

◇ 朝鮮人取締役은申昇均氏로內定되엿다하든바有力한競爭者가잇는모양인즉只今에逆睹키不能한形勢

◇ 何人이新幹部로入하든지業績이繼續不振하는此際인즉仲買人과의圓滑을圖하야振興에努力키를바란다

◇ 正히創立十週年을當하야取引所令의發表를압헤돈時機인즉活動如何로는中興의功을立키도亦非難事

鍾新逆日步

鍾新株는新田의受株로株不足二十枚를生하야逆日步二十錢을附하엿고其他는大新이代引百七十枚로前日보다四十枚減少되엿外에다前日과不變이더라

期米 波瀾商狀

	今日止値	前日止値	比較
仁川	二○、八九	二○、六○	二九高
大阪	二四、四二	二四、五八	一六低
東京	[illegible]	二五、三○	[illegible]
兵庫	二四、四○	二四、九○	五○低

前場續騰 (昨後場阪地二十四圓六十六錢)

圓五十錢止와共히二十圓六十錢에場을止한當市場은今朝에入하야阪地初付二十四圓四十九錢인一丁反落을據하고二十圓六十八錢이反히二丁高로場을始한後阪地의稍漸高調로結局六十八錢에場을止하는대로九十六錢外지跳反하엿다가八十九錢으로小押止場하얏다

後場反落 (前場反高이더니後)

場은大阪二十四圓五十錢인前止보다十八丁反落을據하고當地는二十圓七十六錢에前止보다十三丁低로場을始한後阪地不勢를入하야六錢外지跳反하엿다가八十九錢으로小押止場하얏다

當限一代記 步幅五百十四丁

二十六圓○九錢에發會된當限은先限時代에는賣三買七의光景을呈하야二十五圓二十六錢을最低로七圓四十錢外지反騰하엿스며中限時代에들어가서는九限의逐次昂騰할을따라二十五圓九十九錢外지暴騰한後當限에入하야更히二十九圓九十九錢의新高價를示하엿스나當時에豊作說이濃厚할연아니라渡米의不足을唯一의好材로自信하든硬派도斗軟派의渡米準備가如意함을窺하고遂야政府의五十萬石拂下를決定한結果을낭아恐怖的救賣를急히한結果로畢竟二十四圓八十五錢의最低價를生하고結局八十九錢에納會하엿는데納會價는二十五圓三十錢受渡石數는四千二百石受渡方

月終利退賣로 俄然反動高

納會期日이臨迫한當地市場은利退買物이現出하야俄然七八十丁의反撥을示하엿다勿論四百五六十丁의瓦落을告한後인만치찰아리當然한步調라할수잇스나그러나日本及朝鮮의稍作良好와財界의依然不況으로보든지又는二百十日이臨迫한日本天候의槪況으로보아서도更히買進할餘地가업다하여도過言이아닐것이다그럼

當分無時勢乎

政局도歲入의去益減收로豫算編成이至難한關係上倫敦條約이無事히成立되여도不安視되는바이有하고또從來부터의弱材가依多하니一面好材도相當히잇슬연아니라低價關係上腰入賣叩하는者도無함으로더惡作치못하야保勢를離脫치못한다米價低로農村經濟가더욱念慮되는바이니即購買力의減退로一般商品界가不振할時는株式의好轉도期待키難할것이나前回의政府米를拂下한關係等新動搖가無하고는此不透明狀態가繼續될것으로觀測되더라

米—界—餘—話

◇ 二百十日이三日밧게남지아니한日本의天候는아즉何變의等態가업는모양인걸

◇ 千島方面에七百七十粍의高氣壓이現出하엿다고마치天國의樓을싼것과가티低氣壓을防禦하고잇스니日本販局은當分安全地帶

◇ 朝鮮의雨天은有害無益으로볼수잇스나霖雨일연아니라明日부터漸次恢復될이라하엿스니또한安心

◇ 今朝當地는阪地의小高입을機로하야二十圓九十六錢外지逆騰하엿다一時的利喰高에不過할걸

◇ 天然의大勢는依然變치안코弱材를擴出할연이니찰아리『모도리』를待하야賣擊하는것이得意일뜻

◇ 在米가엄다하면서도今朝當限의受渡石數가四千二百石이나되든다豐作을窺한農家의賣出을急히한것을可知

上期決算期에米價가低落할터인즉一時的現象으로逆襲買의反擊은一時的이며財界와米界를豫測할수잇슴으로一時的人氣에追附하야買進하는것보다찰아리自然을따라「모도리」賣의方針을取하는것이本年秋收期의大體商略이라할수잇다고云云

正米 係中軟優

	濱方	受方
渡期	二○○石	[illegible]
㊀	一、六○○石	[illegible]
㊁	一、六○○○石	[illegible]
㊂	五○○○石	[illegible]
지	一○○○石	[illegible]

◇仁川保合=今朝는天候險惡하야產地로부터入荷無하고買注途切되고手當一巡模樣인데變方氣迷狀態로市況不振時勢는保合三마—크三等二十五圓八十錢四等二十五圓四十錢假定值이엿다

◇群山小落=今朝는遞着無하고手持側賣急하나精米側外一般買控로市中人氣軟化하야時勢는十錢方小落丸七三等二十六圓三十錢四等二十五圓七十錢唱이엇다

◇大邱不變=今朝는天候不良으로出廻無하고期延의不味를移하야買氣無하고變方傍觀人氣保合時勢는三等穀良二十五圓六十錢神力二十五圓十錢으로不變唱인데實需側常用品內가少量잇섯다

◇釜山小低=產地手持側은强氣로小口賣物이間間잇스나多少實需는不振하고時勢는二十錢方低의三等二十五圓丁四等二十四圓六十錢唱이엿다

◇木浦不變=產地手持側에서小口賣物이잇스나實需無하고時勢도前日과不變으로三等二十四圓九十錢四等二十四圓三十錢唱이엇다

對中貿易問題 米上院議員이 報告聽取會

(桑港廿八日發) 米國上院議員피트맨氏外四氏는本日부터當市에서對中貿易의問題에對하야貿易出願報告聽取會를開催하고本日은加州農業大學크로쳐氏敎授로부터左의報告가잇섯다 中國은人口過剩、國內不統一、交通機關不備에苦痛中이다中國의混亂狀態에終局을告케하고中國市場을開拓하는데는우선中國의財政上의援助를주지안으면안된다 그우에經濟學者「모-르고메리-」氏는中國銀塊市勢整制改革에對하야論述할터이다

株式

京城短期 (二十九日)

株名	前寄	前引	後寄	後引
京取	—	—	—	—
大新	四三、○	四三、○	四二、九	四二、三○
東新	八八、一○	八八、四○	—	八七、八○
仁取	—	—	—	—
安取	—	—	—	—
日産	—	—	—	—
朝新	—	—	—	—

京取短期賣買高

賣買高	合計
四四○枚	七五○枚

大阪短期

株名	前寄	前引	後寄	後引
大新	四三、二○	四三、○○	[illegible]	[illegible]
東新	八八、○○	八七、九○	[illegible]	[illegible]
鐘新	[illegible]	[illegible]	[illegible]	[illegible]
日産	[illegible]	[illegible]	[illegible]	[illegible]

東京短期

株名	前寄	前引	後寄	後引
東新	八八、○	八八、○	[illegible]	[illegible]
鐘新	[illegible]	[illegible]	[illegible]	[illegible]
日産	[illegible]	[illegible]	[illegible]	[illegible]
東株	[illegible]	[illegible]	[illegible]	[illegible]

東京現株前場

株名	寄付	大引	前日
東株	[illegible]	[illegible]	[illegible]
大株	[illegible]	[illegible]	[illegible]
鐘紡	[illegible]	[illegible]	[illegible]
東電	[illegible]	[illegible]	[illegible]
日石	[illegible]	[illegible]	[illegible]

大阪長期

株名	前寄	前引	後寄	後引
大株	[illegible]	[illegible]	[illegible]	[illegible]
同新	[illegible]	[illegible]	[illegible]	[illegible]
日產	[illegible]	[illegible]	[illegible]	[illegible]
鐘紡	[illegible]	[illegible]	[illegible]	[illegible]

大阪短期步調

▲前場大新 四三○—一○—○○—
▲前場東新 八八○—一○—○○—
▲後場大新 四二九—八○—五○—三○—
▲後場東新 八八○—七○—

京取主要取組株

株名	賣方	買方
京取	[illegible]	[illegible]
大新	[illegible]	[illegible]
東新	[illegible]	[illegible]
鐘新	[illegible]	[illegible]

代引算定日步

株名	代引	日步
京取	[illegible]	[illegible]
大新	一七○	[illegible]
仁取	[illegible]	[illegible]
安取	[illegible]	[illegible]
東新	[illegible]	[illegible]
朝新	[illegible]	[illegible]

大阪綿絲

限月	前寄	前引	後寄	後引
八月	[illegible]	[illegible]	[illegible]	[illegible]
九月	[illegible]	[illegible]	[illegible]	[illegible]
十月	[illegible]	[illegible]	[illegible]	[illegible]
十一月	[illegible]	[illegible]	[illegible]	[illegible]
十二月	[illegible]	[illegible]	[illegible]	[illegible]
一月	[illegible]	[illegible]	[illegible]	[illegible]
二月	[illegible]	[illegible]	[illegible]	[illegible]

大阪綿花

	前寄	前引	後寄	後引
當限	[illegible]	[illegible]	[illegible]	[illegible]
先限	[illegible]	[illegible]	[illegible]	[illegible]

橫濱生絲

	前寄	前引	後寄	後引
當限	[illegible]	[illegible]	[illegible]	[illegible]
先限	[illegible]	[illegible]	[illegible]	[illegible]

大阪砂糖

	前寄	前引	後寄	後引
當限	七七九	七七九	[illegible]	[illegible]
先限	[illegible]	[illegible]	[illegible]	[illegible]

海外砂糖

[illegible]	[illegible]

滿洲各地商況

[illegible]	[illegible]

安東取引所株 / 滿洲取引所株 / 鞍平鋼鐵株

	寄付	大引
安東取引所株	[illegible]	[illegible]
滿洲取引所株	[illegible]	[illegible]
鞍平鋼鐵株	[illegible]	[illegible]

期米

仁川期米 (二十九日)

節	當限	中限	先限
前場一節	[illegible]	[illegible]	二○、六八
二節	[illegible]	[illegible]	[illegible]
三節	[illegible]	[illegible]	[illegible]
四節	[illegible]	[illegible]	[illegible]
五節	[illegible]	[illegible]	[illegible]
六節	[illegible]	[illegible]	[illegible]
後場一節	[illegible]	[illegible]	二○、七六
二節	[illegible]	[illegible]	[illegible]
三節	[illegible]	[illegible]	[illegible]
四節	[illegible]	[illegible]	[illegible]
五節	[illegible]	[illegible]	[illegible]

大阪期米

節	當限	中限	先限
前場一節	[illegible]	[illegible]	二四、四九
後場一節	[illegible]	[illegible]	二四、五○

取組高 / 賣買高 / 入倣價格

	當限	中限	先限
取組高	[illegible]	[illegible]	[illegible]
賣買高	[illegible]	[illegible]	[illegible]
入倣價格	[illegible]	[illegible]	[illegible]

東京期米

節	前場	後場
一	[illegible]	[illegible]
二	[illegible]	[illegible]
三	[illegible]	[illegible]

各地期米

地名	前場	前引	後寄	後引
兵庫	[illegible]	[illegible]	[illegible]	[illegible]
下關	[illegible]	[illegible]	[illegible]	[illegible]
桑名	[illegible]	[illegible]	[illegible]	[illegible]

仁取各限倭合

	賣方	買方
當限	[illegible]	[illegible]
中限	[illegible]	[illegible]
先限	[illegible]	[illegible]

大阪市中在米

日本米	[illegible]
朝鮮米	[illegible]
臺灣米	[illegible]
外國米	[illegible]
合計	[illegible]

京城手形交換 (二十八日)

枚數	[illegible]
金額	[illegible]

朝鮮銀行券 (二十九日)

發行高	[illegible]
正貨準備	[illegible]
保証準備	[illegible]

日本銀行券 (二十九日)

發行高	[illegible]
正貨準備	[illegible]
保証準備	[illegible]

日本金利 (二十九日)

	東京	大阪
翌日物	[illegible]	[illegible]
無條件	[illegible]	[illegible]
月越物	[illegible]	[illegible]

對外爲替 (二十九日)

對英	[illegible]
對米	[illegible]
上海	[illegible]

海外經濟 (二十九日)

紐育綿花	[illegible]
英米爲替	[illegible]
米貨	[illegible]
印綿	[illegible]

꼬무原料市勢

現物	0・二元・[illegible]
F.Q.A	[illegible]
先物	0・[illegible]

延取

群山 (二十九日)

節	八月米	九月中	九月米
前場一	[illegible]	[illegible]	[illegible]
後場一	[illegible]	[illegible]	[illegible]

大邱

節	八月米	九月中	九月米
前場一	[illegible]	[illegible]	[illegible]
後場一	[illegible]	[illegible]	[illegible]

釜山

節	八月米	九月中	九月米
前場一	[illegible]	[illegible]	[illegible]
後場一	[illegible]	[illegible]	[illegible]

京城正米

三等	[illegible]
四等	[illegible]
玄米	[illegible]

仁川正米

三等	[illegible]
四等	[illegible]
玄米	[illegible]

仁川大豆

滿洲大豆	[illegible]
黃州大豆	[illegible]

群山廻着米

玄米	[illegible]
白米	[illegible]

京城綿絲布時勢

太綿絲	[illegible]
金巾	[illegible]
晒木綿	[illegible]

범의어금니 (24)

苑洞人 譯 驄山生 畫

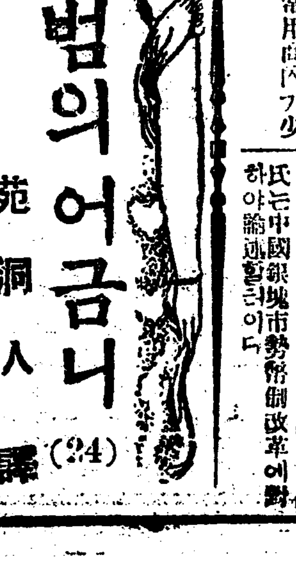

저주바든사람들(十四)

「참흉악한 놈들입니다 그려 ……」

「흉악한 놈들이고말고…… 어쨋든이로부터의우리들의싸움은 목숨을내여놋코 할각오를하지안흐면안될것이다 저놈들이 이가치 흉악하니까……」

이때에전화의 종소리가요란히낫다 물론경시총감으로부터온전화이엇다 부렬라는전치의보고를 마수렴경부에게 맛기여버리고 자긔는분망히무슨증거나어듬가하고 정원으로나려갓다 어제밤과가치 잔듸밧처편에는 두사람의경관이 여전히 권등주(權燈柱)와 권등주사이를 왓다갓다하고잇다 아모것도몰으고잇는 모양이다 집안에서는 몸서리처질만한 무서운살인사건이일어나 잇슴에도 그것을꿈에도알지못하고잇는모양이다

「참말내가잘못하얏다 자긔의 책임이 얼마나 중대한것을알지못하는 이놈들에게 그런무거운짐을 맛기여노흔것이 처음부터나의잘못이다」

부렬라는혼자소리로 이가치중얼거리며 정원을자세히살피여보앗다 뚤압헤서범인이침입한듯한발자최를 발견하기는하얏스나 그것이넘어나분명치못하얏다 모양이엇더하며크기가얼마나하다는것을 확실히알수가업섯다 그러나정원으로부터침입하얏다는 추측만은 확실히세울수가잇섯다

그리자그는 별안간놀나움과함에 깃버하는 괴섹을보히엿다 그것은즉 잔듸밧사히로나간조고마한길과 한개의나무사히에 무엇인지새빨안둥근것이구을너잇섯기때문이다 그것은확실히사과이엿다 먼저과일접시가온데 세개밧게 업다고하든 그넷재번의사과가분명하얏다

『올치……리보알로인이 사과를먹지안흔것이분명하고나……이것을주어내온것은 확실히범인중의하나이다그자는무의식적으로 이것을주어 가지고나왓다 그러나 이곳에와서 떨어트리고말앗다 그럿치만 그것을다시주읍 경을이업섯든것이다』

이럿케그는 추측을세웟다 그리고 그주은사과를 자세자세히 살피여보앗다

「아? 이게……」

그는다시한번 놀나이엿다 그는의외의공포와 맹렬한경쟁에떨엇다 잇슬숙하지못한사실! 외그러나그것이 적확한사실로와그의눈압헤나타나잇지안흔가?

범인은 사과를베여먹엇다 리보알로인이 먹지못하겟다고 사과를내여노아두엇든 그리고 거기에다 베여물엇다 자 죽은놈기엇다

「이런일이 과연잇슬수잇나? 주은까닭에 범인이이처럼 부주의한일을할리가잇다고……? 이사과를 떨어트리고 갓단말인가? 그럿치아니하면어 이사과를 다시줍지못하고 그대로를 간것이란말인가?」

이럿케부렬라는중얼대며 그리유를생각하기에 골몰하얏다 어째든 사실은이에 엄연히존재하야잇섯든것이다 보라! 붉은 섬실을째트리고 니ㅅ자죽을 두줄기의 넙게남어잇는은다섯개의 니ㅅ자죽이 완연히나타나잇스되 아헤들은차죽이 확실치못하야 쪽一한줄도 되야잇섯다

「범의니ㅅ자죽!」

몃번이나 불버이엇다

이라고 부렬라는 불으지즈며 이과상하기 짝이업는 사실에 이다 피로함정이가져온『조콜렛』에남어잇는 니ㅅ자죽이 이나 똑가튼 니ㅅ자죽이다

어사과를 베어먹은자와켜『초콜렛』을베여문자가 가튼인물이아니라고 누가과연 부인할수 잇슬것인가?」

그는잠시 주저하얏다이중대한증거! 이것을과연그자신이조사의재료로서 가지고잇슬것인가? 또는그럿치아니하면경찰의조사재료로써 제공할것인가? 생각하고잇는동안에 그는별안간심사가낫다 그리하야손에쥐엿든그사과를 그대로집어던지엿다 사과는잔듸밧사히를 헷치고 데굴데굴굴너갓다 그는다시한번몸으지첫다

「범의니ㅅ자죽…… 맹수의어금니……」

라고